Fundado en 1889
Miembro de la Sociedad Interamericana de Prensa
CENTRAL TELEFONICA
1024 - 2287 - 4008
4852 - 6577

LA PRENSA LIBRE

Director: ANDRES BORRASE "el diario de la tarde" Martes 3 de Febrero de 1959

16 PAGINAS | 2 SECCIONES

Carne de res enferma.

UNA GRAVE REVELACION

Industriales ticos vs. comerciantes de El Salvador

Los fabricantes de fósforos nacionales, sabemos que en el curso de los próximos días denunciarán formalmente al Ministerio de Economía y Hacienda, lo que califican de violación del Tratado de Libre Comercio e integración Económica que existe entre El Salvador y Costa Rica.

Sucede que están entrando al país, al amparo de ese tra-

Pasa a la Pág. SIETE

₡31 millones produjo el guaro en el año 58

Recogimos esta mañana interesantes datos acerca de lo que produjo durante 1958 la renta de licores. El producto neto fue ₡31.695.918.43, deducidos los gastos, lo que demuestra que la inversión hecha en guaro por los costarricenses durante el pasado año se eleva a una cantidad muchísimo mayor.

La distribución de esa renta neta producida por el guaro es la siguiente: para el Gobierno ₡19.835.768.75; el Gobierno tiene que entregarle a la Caja Costarricense de Seguro Social ₡3.729.733.86; impuestos correspondientes a destino especial: ₡14.384.599,20 y para el Consejo Nacional de Producción, Administrador de la Fábrica Nacional de Licores ₡1.860.149.68.

Opina Limosner.

Crisis española se precipita más

Unos están liando valijas para salir de España, y otros para entrar.— De la clandestinidad a la luz.— Reportaje completo de lo que ocurre en la Madre Patria.—

• • •

"El caso español está consumado", opina el veterano luchador intelectual don Enrique Limosner Asensio, cuya columna "Atalaya de la Libertad" data de tiempos en nuestra segunda página. Don Enrique, republicano de cepa, radica hace muchos años en Costa Rica. "A esto lo quiero como a mi hogar. Es un pedazo de mí mismo. Antepongo Costa Rica a todo",

Pasa a la Pág. OCHO

Don Enrique Limosner

Reses rechazadas en Matadero de Cartago, se destazaban en los pueblos y eran traídas a San José.

• • •

Numerosas reses enfermas estuvieron siendo destazadas y vendida la carne aún en esta capital, sin control ninguno.

La sensacional revelación fue

Pasa a la Pág. OCHO

Plan Vargas para mejorar correos va al Consejo

El Consejo de Gobierno tratará mañana en su sesión ordinaria semanal un plan del Ministro Vargas Gené para restablecer una serie de mejoras efectivas en los servicios postales de Costa Rica.

El Ministro pretende con este plan corregir una serie de anomalías que se han venido presentando desde hace muchos años pese a las intenciones de corrección sostenidas por el Director. Dentro del plan encajará la abolición de las exenciones de franquicias postales y se incluye la necesaria ampliación en la planta física del Correo, ya sea con traslado de Economía y Hacienda a otro edificio o con traslado de algunas dependencias del Correo.

Tres millones para prestar... pero hay solicitud por 20

La Caja del Seguro Social, año a año, dispone de determinadas sumas, que por ley, está facultada para realizar operaciones de préstamos. - Este año se corrió el aviso respectivo y se solicitaron

Pasa a la Pág. OCHO

Explosiones en la selva en busca de petróleo

Una nueva carretera a San Clemente. A 15.000 pies de profundidad. Activa labor en zona de Parismina.

• • •

Nuevo ritmo acelerado dió la Compañía Petrolera de Costa Rica a sus actividades exploratorias en la Provincia de Limón.

Como parte de esta etapa de nueva intensidad la empresa ha ordenado la apertura de más carreteras y ha adquirido equipo moderno para reemplazar algunas de las maquinarias anteriores y fortalecer los nucleos mecánicos existentes.

También pondrá en plena actividad un helicóptero y otros medios aéreos de comunicación y transporte.

Al ordenar la tarea de perforación en la zona de San Clemente la Compañía inició la construcción de una nueva carretera de penetración que se adentra alrededor de 8 kilómetros desde la vía férrea de la Northern en la zona aludida.

Pasa a la Pág. SIETE

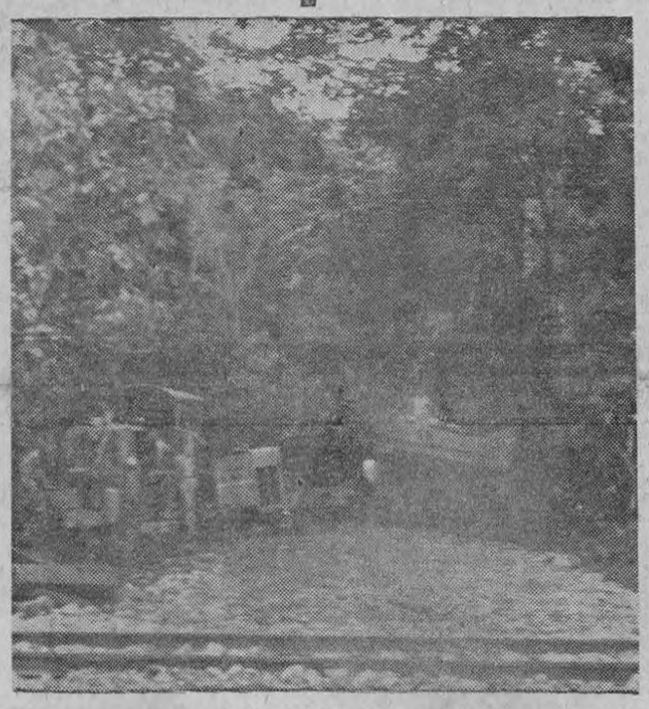

Tractores y unidades de ingeniería han comenzado a abrir nuevas sendas hacia Talamanca desde la estación de San Clemente, donde la petrolera perforará a 15.000 pies. Mientras tanto en Parismina cargas subterráneas de explosivos se usan para determinar las posibilidades geológicas de la zona

Denuncian violación en la importación de ganado nica

La Junta Directiva de la Cámara Nacional de Agricultura, según se nos informó hoy por el Secretario de la misma denunciara la violación de los contratos suscritos por empresarios exportadores de carne destazada con el Ministerio de Agricultura e Industrias.

Sucede que esos empresarios, que importan ganado de Nicaragua, y que ya destazado lo exportan a los mercados de consumo de carne del extranjero, están comprometidos ante el MAI, a desprenderse, fuera del mercado local, es decir, a co-

Pasa a la Pág. SIETE

Preparan enfoque decisivo sobre realidad económica

La Cámara de Industrias de Costa Rica anunció esta mañana que está preparando un enfoque decisivo sobre la realidad económica costarricense.

Este enfoque de la Cámara se hará sustentado en el Plan de Fomento Económico expuesto por el señor Presidente de la República, y en él se criticará la poca participación que se ha dado a la industria nacional y se formularán sugestiones concretas para que con base en ellas se pueda remediar en parte la poca atención para esta importante rama de la actividad nacional. Copia del pronunciamiento se entregará a la Comisión de Economía y Hacienda de la Asamblea Legislativa.

Sensible bajonazo en precio café de consumo interno

Un sensible bajonazo en los precios del café para consumo interno, se produjo ayer, durante el remate en la Bolsa del Café, para mantener existencias en poder de los tostadores.

De 25 puntos fue el bajonazo. Es importante recalcar que de esta caída de precios en nada se favorece a los consumidores, que tienen que seguir pagando los mismos precios de café molido por detalle.

En la subasta de ayer tarde se remataron 2.176 quintales, por la suma de ..... ₡ 293.443.30. El precio promedio por quintal rematado fue de ₡ 134.79, que, comparado con el precio promedio del remate de hace dos semanas, anota un bajonazo de 25 puntos.

Malaria.

Prevaricato de algunas autoridades judiciales

El Servicio Nacional de Erradicación de la Malaria ha hecho saber a las autoridades judiciales y de policía, obligadas a imponer sanciones por infracción a la ley de erradicación de la malaria, que el servicio tiene conocimiento que algunas autoridades están incurriendo en prevaricato al aplicar las sanciones establecidas en los artículos 23 y 24 de la ley.

Pasa a la Pág. SIETE

Declara Ministro de Economía.

INDUSTRIA DEL CAFE NO ESTA EN RUINAS!

Comentando esta mañana el Ministro de Economía y Hacienda Ing. Hernández Volio con uno de los redactores de LA PRENSA LIBRE publicaciones que se hicieron en los diarios del domingo acerca de la situación actual de la industria del café hizo las siguientes manifestaciones:

—Puedo afirmar que en los

Pasa a la Pág. SIETE

Piden aprobar ley de fomento industrial

Esta mañana conversamos con el Director de Economía, Lic. don Porfirio Morera Batres, y ofrecemos a nuestros lectores las manifestaciones que nos hizo, por considerarlas de gran interés. Nos dijo:

—He tenido noticias extraoficiales de que las Asambleas Legislativas de las Repúblicas de Guatemala, El Salvador y Nicaragua han ratificado, en estos últimos días, el Tratado de Libre Comercio e Integración Económica Centroamericana. Este hecho, que tiene gran significado, hace imperativa la necesidad de que se apruebe a la mayor brevedad posible el proyec-

Pasa a la Pág. SIETE

FEDERACION ANTI - COMUNISTA AGRADECE A LA PRENSA LIBRE

Dice conceptuoso telegrama que nos remite el Presidente de la Federación Anticomunista Centroamericana:
Señor Andrés Borrasé,
Director de
LA PRENSA LIBRE.

Una vez clausurado el primer Congreso Regional Anticomunista Centroamericano, me complace expresar a Ud. nuestras más expresivas gracias por los eficientes servicios prestados a nuestra organización y por la admirable voluntad que puso al servicio de la causa anticomunista.—Marco Tulio Zeledón, Presidente Federación Anticomunista.

Planes urbanos deben hacerse en conjunto

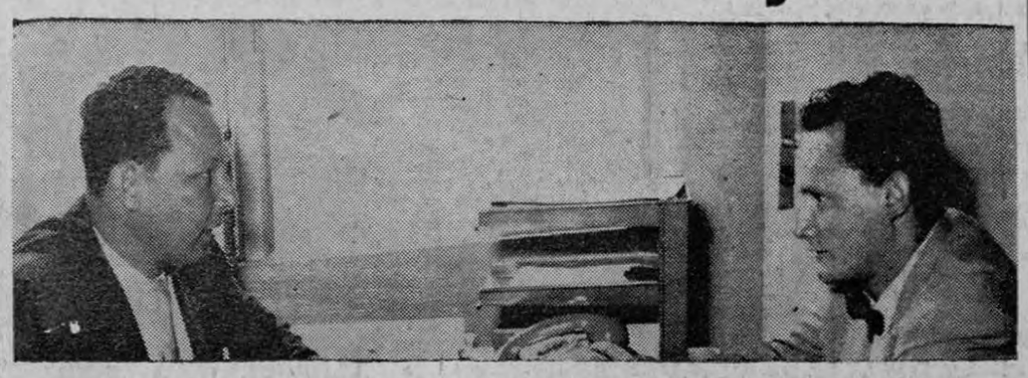

Los ingenieros Trino Araya Borge y Jenkins

Habla de calles, cañerías, cloacas, escuelas, parques y viviendas el Ing. Trino Araya.

EL INVU, en su Departamento de Urbanismo, tiene la Oficina de Planeamiento del Area Metropolitana (OPAM) y hace algún tiempo solicitó la colaboración de un distinguido grupo de caballeros, pertenecientes a distintos campos de la iniciativa privada y otros en representación de diversas instituciones públicas, en un esfuerzo para obtener sus valiosas opiniones y su a-

Pasa a la Pág. SIETE

Por qué...

el Instituto Nacional de Seguros no paga el gasto correspondiente a levantar una baranda de protección en los extremos Puente Torres — salida de San José carretera a Heredia — para impedir accidentes gravísimos que cualquier dia de éstos se pueden producir y que le costarán al INS muchisimo más?

SERA QUE... el INS no se ha dado cuenta del peligro que existe en ese puente en la forma que quedó después del arreglo que le hiciera el MOP?

SERA QUE...si el MOP no puede por el momento levantar esa protección, le, corresponde al INS hacerlo menos por propia protección?

SERA QUE... todos estamos esperando a que se derrumbe un carro o — Peor aún — un autobús, para proceder a llevar a cabo esa protección?

TIENEN LA PALABRA el Sr. Gerente del Instituto Nacional de Seguros y el señor Ministro de Obras Públicas.

Agradecemos la colaboración de doña Magda de Leoncio.

(Solicitamos colaboraciones a nuestros lectores).

Aumento en tope de cartera bancaria

En 15 millones acordó elevarla el Banco Central.

• • •

Mucho complace a LA PRENSA LIBRE ofrecer a sus lectores la importante noticia de que la Junta Directiva del Banco Central de Costa Rica ha acordado aumentar el tope de cartera de Bancos en la suma de ₡ 15.000.000.

El Banco Central se ha dirigido a los mismos Bancos y al Consejo Nacional de Producción, solicitándoles señalar cuál puede ser la mejor inversión de ese aumento en el tope de las Carteras, con miras a estimular la producción nacional.

El aumento en el tope de las Carteras Bancarias a que hacemos referencia proviene de las ganancias obtenidas por los mismos Bancos durante el año anterior; el destino de esas ganancias debe ser acordado por el Banco Central.

Cuando se tengan las contestaciones de los Bancos y del Consejo Nacional de Producción, la Junta Directiva del Banco Central hará el señalamiento del destino que se dará a esa apreciable suma que, sin duda alguna, habrá de contribuir a que el país aumente su producción.

Este documento es propiedad de la Biblioteca Nacional "Miguel Obregón Lizano" del Sistema Nacional de Bibliotecas del Ministerio de Cultura y Juventud, Costa Rica.

Hechos y Comentarios del Día

* * * * * * * * *

Editorial

¿QUE LOGRO EL CONGRESO ANTI-COMUNISTA?

Con una débil actitud final frente al intento de encarar valientemente el oprobio de las dictaduras de derecha, terminó el Primer Congreso Regional Anticomunista de Centro América.

Habíamos mantenido la esperanza de que se variarían al fin los métodos de lucha contra el bolcheviquismo y toda acción tiranizante que asentara su edificio en el crimen y la vergüenza.

Habíamos esperado el análisis de fondo que derivara en la estructuración de un nuevo programa para enfrentarse a las sutilezas modernas con que al zarismo rojo ha intensificado su batalla dentro del marco de las verdaderas y cristalinas democracias americanas.

La fe en un cónclave de labor trascendente que aprovechara para su doctrinización democrática la crisis de conciencia que vive actualmente el imperio rojo, ante las mentiras nefastas de sus cabecillas adiposos.

Esperábamos desde nuestro mirador de definida armazón anticomunista, todas estas cosas y más aún, enmarcadas con la debida firmeza dentro del ideario democrático nacional.

¡Pero no ha sido así!

Con frialdad se iniciaron las actividades del Congreso y con la misma ventisca glacial se cerraron. Faltó la movilización de fuerzas obreras, profesionales y de estudiantes que viniera a demostrar a los delegados istmeños la magnitud y decisión del anticomunismo nacional. Faltó ese marco espléndido para encerrar la hermandad antirroja que intentaba alimentarse en un resurgir pleno y vital. Faltó ese necesario estandarte que mostrar a los marxistas como pintura cierta de un repudio general y bien armado.

Faltaron esas cosas y otras más.

Se olvidó, por ejemplo, y ya en pleno debate de los puntos de la Agenda y en total vigencia, la abertura que permitía la presentación de ponencias o denuncias no previstas. Nada sobre la peligrosidad en aumento de la filtración comunista en la educación centroamericana.

Se olvidó encarar a los funcionarios a quienes compete la orientación juvenil y que, por simple desgane o por ignorancia, se han cruzado de brazos permitiendo la difusión del credo marxista y el envenenamiento sistemático de los estudiantes y los escolares. No se trató de ahondar en el sistema corrosivo que emplean los engendradores de los llamados "Grupos Pioneros". Ni de levantar un dique para los que editan y reparten con profusión de manirrotos los decálogos ponzoñosos de fondo sovietizante y camouflage democrático y patriótico.

Se hizo abstracción casi total de la mayor intensidad en el reparto de las tradicionales hojas volantes que intentan salvar un "honor" de sindicalismo rojo, a base de ataques fuera de línea normal contra la prensa "vendida" y "reaccionaria" —tal dicen los comunistas en Costa Rica— que, como la nuestra, lo ha atacado con argumentos y pruebas irrebatibles.

No se trató aquí asunto alguno relacionado con la facilidad de movimiento —que puede esconder sorpresas grandes—, de los agentes con procedencia de Moscú y valijas repletas de provisión subversiva. Ni en el caso de la Prensa roja llena de desplantes que se pregona por las calles apoyada en un inexplicable miedo gubernativo. No se trató de probar la infiltración moscovita en las células directrices de los Estados Istmeños. En la justicia. En el mundo legislativo. Y en toda la actividad profesional y obrera de este puente continental aún agitado por secuelas de tiranía y vómitos de ambición desenfrenada.

No vamos a volvernos cómo obcecados en contra de un Congreso inspirado en igual actitud anticomunista que la nuestra. Ni en igual convencimiento de lucha. Ni en igual doctrina democrática pura. No lo vamos a hacer por esas mismas y abundantes razones. Pero intentaremos llamar la atención de los dirigentes de la Confederación Anticomunista Centroamericana recién nombrados, para que, en futuras concentraciones y en más congresos regionales e interamericanos, se actúe mon mejor talento y firmeza en la organización del evento y en la disposición de los asuntos de fondo y necesidad que deban abarcarse.

El pasado Congreso refrendó algunos gestos nacidos en Antigua Guatemala contra sátrapas y satrapías. Contra dictadores y dictaduras. Pero no encaró ni señaló los grupos abominables que aún nos restan como rezago de un pasado Continente descompuesto y corrompido.

Pidió apoyo para la lucha anti-roja. Elevación del nivel de vida de los pueblos centroamericanos. Mayor propagación de los principios filosóficos de la doctrina democrática. Limpieza. Libertad para los encarcelados anticomunistas. Y unidad. Pero no señaló métodos necesarios. Ni lanzó bases concretas para ganar la carrera al imperialismo soviético. Ni reconoció la necesidad de concentrar esfuerzos para remozar los programas de vivienda —tómese como ejemplo el "Movimiento de la Vivienda en Marcha" que es una sublime actitud anticomunista—, de agricultura y de industria, que son siempre abono especial para la vivencia de la flor roja plena de aromas de ambición y esclavismo.

Pidió ratificación para un Tratado Multilateral de Libre Comercio y ayuda al Congreso de Estados Unidos para fortalecer su campaña —innecesaria revelación de debilidad americana—, y de igual modo unión política centroamericana.

Los dos primeros puntos casi saliéndose de la órbita de una bien definida lucha anticomunista y el último un simple intento de avivar la vieja utopía morazánica tan presta a la polémica y al despertar de la disidencia.

Pidió estas cosas y otras más. Unas loables y beneficiosas. Otras fuera de círculo. De acción. Aún de propósito.

Para nosotros el Congreso entró simplemente a la sustentación de alguna tesis y a la final acción romántica de las ofrendas, las peticiones sollozantes y las demandas viciadas de raquitismo.

Al Congreso Anticomunista le faltó anticomunismo vibrante y de lucha abierta. Decisión para aprestar a los pueblos al combate gigante del que habrá, necesariamente, que surgir un mundo de dimensiones diferentes.

Decisión para frenar a los corruptores americanos y para embozalar a los "dirigentes" anticomunistas pagados por los sátrapas sobrevivientes que vinieron a cantar "libertades resplandecientes" y "democracias inmarcecibles", que sólo son dibujos hiperbólicos de los que debieran avergonzarse y llenarse de sonrojo.

No todo estuvo desorientado. El Congreso también tuvo sus logros.

Pero le faltaron esas y muchas otras cosas más para obtener el respaldo popular que tan necesario se hace en esta hora de encrucijada en que el mundo se apresta para su transformación definitiva.

● ● ●

Temas políticos.

¿PUEDE LA O. E. A. AISLAR LAS DICTADURAS?

Anoche el Lic. don Gonzalo J. Facio dió una interesante conferencia en el Instituto de Ciencias Políticas en esta capital sobre un tema de gran actualidad. Ofrecemos una síntesis de esa exposición:

La elección de Rómulo Betancourt como Presidente Constitucional de Venezuela y la gesta libertaria del pueblo cubano, bajo el liderato de Fidel Castro, marcan el máximo descenso de la corriente dictatorial en el Hemisferio Americano. Pero este venturoso receso no significa ni la eliminación de todas las tiranías, ni la disolución de las corrientes totalitarias. A menos que se tomen medidas adecuadas, la marea dictatorial puede volver a crecer, como ocurrió durante la última década en que, tras el auge democrático que se produjo durante la II Guerra Mundial, la internacional de las espadas fue tomando fuerza, tumbando, uno a uno, casi todos los regímenes democráticos de América Latina.

Por eso hay que aprovechar la oportunidad de que exista ahora una gran mayoría de gobiernos democráticos representados en la OEA para tratar de lograr, a través de ella, el aislamiento de las dictaduras.

DESPRESTIGIO DE LA OEA

Durante la última década la OEA se ha desprestigiado por su actitud pasiva ante los gobiernos anti-democráticos. Pero la raíz del mal no está en la Organización en sí, sino en el predominio de gobiernos dictatoriales, y en la actitud de cómoda apatía adoptada por los representantes de los países democráticos.

El Dr. Alberto Lleras Camargo a cuyo formidable empuje se debió en gran parte la sistematización del Derecho Internacional Americano y la Constitución de la OEA, hubo de renunciar de la Secretaría General desilusionado por el inmovilismo que se apoderó del Consejo después de la Conferencia de Bogotá, reunida en 1948. Como Embajador de Costa Rica ante la OEA traté de combatir esa apatía. Me encontré con una resistencia impenetrable creada, no solo por los representantes de las dictaduras, sino por ciertos representantes de países democráticos, con un criterio hiperotrofiado del principio de no intervención. Con ese principio, deformado a su gusto y sabor, paralizan la acción del Consejo, haciéndole el juego, conscientemente o inconscientemente, a sus colegas totalitarios.

Sin embargo, creo que ahora que hay gobernantes revolucionarios en países claves del Continente, puede lograrse que la OEA se convierta en un efectivo organismo para la defensa de la democracia americana.

LA DEMOCRACIA Y EL DERECHO INTERNACIONAL AMERICANO

El Derecho Internacional Americano ha evolucionado notablemente en este siglo. Sobre todo después de las Conferencias de Chapultepec, Río de Janeiro y Bogotá, ese derecho tomó una definitiva inspiración democrática. Toda la construcción jurídica americana tiende a buscar un fin más importante que la seguridad misma de los Estados, que es el de consolidar en América un régimen de libertad individual y de justicia social, fundado en el respeto de los derechos esenciales del hombre. (Aquí el conferencista se extendió en un análisis minucioso de la Carta de la OEA, del Tratado de Asistencia Recíproca de Río de Janeiro, de la Declaración de México, para demostrar que los Tratados y Declaraciones vigentes —q' las dictaduras no han tenido inconveniente en firmar, con el mismo cinismo con que promulgan ó mantienen Constituciones democráticas— han establecido normas que imponen a todos los Estados Americanos la obligación de respetar los derechos humanos y de mantener regímenes democráticos auténticos; y han creado organismos a través de los cuales se puede cumplir una labor efectiva para ayudar a los pueblos a reconquistar la soberanía que les han usurpado los tiranos),

EL INSTRUMENTO PARA AISLAR LAS DICTADURAS

La obra de la Conferencia de Bogotá quedó incompleta, debido al auge que en el mismo año de 1948 tomaron los movimientos totalitarios en América, Urge complementar esa obra preferentemente por medio de: a) un sistema adecuado de defensa de los derechos humanos, que podría incluir la creación de una Comisión de Derechos Humanos (como la que tienen funcionando las naciones de la Comunidad Europea) un pacto sobre Derechos Humanos, y una Corte para la Protección de tales derechos; y b) el aislamiento de [illegible] que [illegible] económica de Centroamérica.

—Pasa a 4 Pág. SEIS

Atalaya de la libertad.

Salud y Aceite

Por ENRIQUE LIMOSNER

Durante la guerra civil española, se estableció un saludo muy original. "Salud y aceite". Conseguir aceite era difícil. Los olivos estaban en la zona franquista y los leales tenían grandes dificultades para adquirir la base de la comida que emplean los españoles.

Pero, este problema ha subsistido y con caracteres graves, después de más de veinte años del régimen de Franco. Leemos en una crónica del TIMES de Londres, enviada por su corresponsal en Barcelona, que España trata de comprar 15.000 (quince mil) toneladas de aceite de oliva, por un valor de 3.000 millones de francos franceses, lo que pone de relieve la crisis aceitera en España.

Debemos subrayar que España es el país que produce más cantidad de aceite de oliva del mundo, empleado generosamente en la cocina y a muchos sorprenderá el que tenga que importar cantidades para su consumo.

España produce por año unas 300.000 toneladas, Italia 235.000, Grecia 135.000, Portugal 95.000, Túnez 45.000, Turquía 35.000 y Argelia 25.000. Todos estos países pertenecientes a la cuenca del Mediterráneo, producen y consumen grandes cantidades de aceite de oliva.

La dificultad creada a los españoles es obra de sus economistas que al entrar en vigor el programa de ayuda norteamericana en 1955, España empezó a recibir de los Estados Unidos dos kilos de aceite vegetal por cada kilo de aceite de oliva exportado a dicho país. Norteamérica pasó a ser el principal cliente de los olivareros españoles y entre abril de 1955 y mayo de 1957, España importó a los Estados Unidos 280.000 toneladas de aceite de soja y 75.000 de semillas oleaginosas. Por este procedimiento la economía española consigue dólares por la venta de su aceite de oliva, pagando en pesetas el importe de los aceites vegetales que adquiere. Pero todavía hay más. La mayor parte de estas sumas, quedan en el país en forma de préstamo a cuarenta años, con un interés del cuatro por ciento anual. Con ello se ahorra la equivalencia de unos 125 millones de dólares que de otro modo serían gastados forzosamente. Esto es obra del maquiavelismo económico español, que para evitar la gritería ciudadana, asignaron tres kilos de aceite de oliva "per cápita" al año. Racionamiento que para completar el consumo, se acude a las mezclas de los vegetales importados.

Está totalmente controlado el cumplimiento de las disposiciones gubernamentales, de estar obligados a entregar los productores toda su cosecha al Estado. Por este medio, cierto es, se han conseguido divisas, pero también han convertido el consumo de aceite de oliva —incluso mezclado— en un artículo de lujo. El ciudadano español que había utilizado toda su vida el aceite de oliva para sus comidas, se encuentra ahora esclavo de una política económica que lo ha enfermado, de ahí, que se ha implantado nuevamente el saludo de los tiempos de la guerra civil. SALUD Y ACEITE y en Cataluña SALUD y OLI. Pero el saludo se ha generalizado, que es lo que estimamos significativo. Anteriormente fueron los leales. Dejamos los comentarios para nuestros estimados lectores.

● ● ●

ENTREVISTOSE CON LIC. ECHANDI, W. A. JONGE

Se entrevistó con el Presidente Echandi, esta mañana, el señor W. A. de Jonge, alto funcionario ejecutivo de la poderosa firma comercial "Phillips", de Holanda.

El señor De Jonge, al ser entrevistado por nuestro redactor, envió un caluroso mensaje de simpatía a los costarricenses, para los que guarda "mucha estimación y respeto".

En círculos oficiales se comentaba que la visita del señor de Jonge, obedece a la posibilidad de que la "Phillips", desarrolle en Costa Rica uno de sus proyectos industriales, sujetos a la realización de los planes de integración económica de Centroamérica.

NOTICIAS DE AYER Y DE HOY

A cargo de Edgar Villalobos Segreda

Un médico inglés. Jenner observó que los ordeñadores de vacas eran generalmente inmunes a la viruela atribuyó el hecho a que frecuentemente se infectaban con las pústulas de las ubres de la vaca enferma de una infección llamada vacuna. Ideó entonces inocular al hombre la "vacuna", enfermedad leve para prevenir la viruela enfermedad grave epidémica y con frecuencia mortal. Jenner tuvo éxito y el procedimiento es hoy universalmente empleado. Por extensión se denomina "vacuna" el procedimiento para obtener la inmunidad q' consiste en inocular al organismo con los mismos gérmenes productores de la enfermedad. Para diferenciarla de la enfermedad de la vaca (vacuna) debe decirse "vacuna bacteriana".

● ● ●

El célebre sicólogo Alfred Alder afirmaba que se puede conocer el carácter de las personas según la posición que adoptan cuando duermen: encogidos, los pesimistas; de espaldas, los ambiciosos; boca abajo, obstinados; y los que sienten miedo, echándose las sábanas sobre la cabeza.

● ● ●

Ana Bolena, esposa de Enrique VIII, famosa por su belleza, tenía seis dedos en la mano derecha, un diente mal puesto en el maxilar superior y un tumor en el cuello, que ocultaba con arte.

● ● ●

Hernando de Magallanes, fue paje de los reyes de Portugal. Un día se encontraba en Lisboa y al oír hablar, a unos mercaderes recién llegados de las costas de Guinea, sintió deseos de viajar por esas tierras y mares desconocidos. Obtuvo permiso real para recibir lecciones del gran matemático y navegante Bartolomé Diez caballero del rey Juan II quien después le llevó consigo a las Indias. Veinte años después entró al servicio de España y descubrió el paso del Atlántico bautizando con su nombre el estrecho por el cual salió al Océano Pacífico. Hernando de Magallanes fue muerto en las Filipinas en un combate con los indígeas de Mactán.

● ● ●

El telescopio del Monte Palomar en los Estados Unidos, es el más grande del mundo, pero con él no se puede estudiar el sol, pues precisamente por sus enormes dimensiones ninguna sustancia conocida podría resistir al calor producido por los rayos solares al atravesar su formidable lente de 5m. de diámetro.

● ● ●

Una nueva técnica que emplea ondas sonoras de alta frecuencia para ver las enfermedades de la vista que no pueden ser descubiertas por medio de los rayos X ni de otros métodos, el equipo especial incluye una instalación de radar.

A TRAVES DE LA CELOSIA

Por Samuel Mirador

HONOR AL MERITO

Poniendo la mano en el corazón —como dice la tonada y como si nos doliera—, hay que ser justo al criticar. Dígase, lo malo, pero también lo bueno de instituciones, personas y cosas.

Digo esto porque del ICT los críticos han censurado lo que no ha hecho, lo mal hecho y lo deshecho: lo propuesto, lo supuesto y el presupuesto. Pero no le han reconocido algo muy novedoso que hizo. ¿Qué hizo el ICT? Pues hizo el proyecto de construir un motel. *Aquí está lo novedoso: cambiar la "h" de una palabra por una "m".*

Un amigo mío, Fray Janes, me decía:

—Mira, Samuel, ¿qué es un motel?

—¿Un motel? *Pues un* motel *es algo así como un mote.*

—¿Un mote? —repuso—. Veo que tú no entiendes ni yo tampoco. ¡Si seremos ignorantes! ¿No será una falta de imprenta?

—Eso creí al principio, que se le habría extraviado un dedo al linotipista, pero no fue lapsus digitus, *sino un maravilloso acierto del ICT. La "h" es la única letra que pronuncian los mudos, por ser muda, y el ICT quería sonar. Se puede ser manco para muchas cosas, pero no mudo; hay que sonar para que los turistas oigan y los nativos también. Además hay que ser "chic" y "erudito" a la inglesa, a la francesa, a la continental, a la crema, a la ranchera y a la eme... Pero no a la española, porque ya'y no vienen los turistas.*

—¡Parece mentira, Samuel! —exclamó Fray Janes, persignándose con la cruz a derechas con la derecha y formándola al revés con la izquierda. ¡Parece mentira que te maravillen los barbarismos! ¡Qué bárbaro!

Y se retiró murmurando en latín: "Maledictus seat ICT: maledictus berbarorum ejus" *Amén —respondí yo, por si acaso.—*

TODAVIA MAS

Hay que ser aún más justo. Hay que tirar del hule de la justicia, lectores, y hacerlo llegar hasta LACSA; reconocer la participación de LACSA en el negocio del ente autónomo. Se asociaron para lo del motel. Dicen que LACSA quedó en poner las alas e ICT el alpiste. ¿Y los turistas? Ah, los turistas ponen su pellejo con todo lo que lleva dentro. Con el simple cambio de "h" por "m" seguramente más de uno pica y cae, y sobre todo que aquí, en Costa Rica, el que no cae resbala. Concedamos un pedazo del mérito del ICT a LACSA, porque, cuentas claras y chocolate espeso. Entre uno y otra debe repartirse la "m" de motel.

El mérito sería mayor —con la venia de Fray Janes— si estas beneméritas instituciones cambiaran todas las haches de nuestro idioma por emes, y que los cartelones de propaganda turística dijeran, verbigracia —y hasta sin gracia—: "Visite nuestro mermoso país. Disfrute de moras malagüeñas en nuestro motel, que tiene un mermoso muerto que muele deliciosamente..." No estaría mal, ¿verdad?

Sobre todo que así la hiel sería miel; y el hedor, medor... Martín... ¡Qué horror!

SE NECESITAN PEDAGOGOS

Lástima que yo no hubiera estudiado sico-peda-paidología y todo lo que se necesita saber para enseñar a leer y escribir. Lástima, porque según Beltrán Prieto, el continente del porvenir, o sea nuestra joven América, necesita medio millón de sico-peda-paidólogos o maestros. Había en Venezuela dos millones y medio de analfabetos cuando Pérez Jiménez dio el golpe, y cuando se lo dieron a él había crecido la cifra en un millón. Según Pitágoras, dos millones y medio de analfabetos arrojan un total de tres millones y medio de analfabetos. Esta cifra corresponde solamente a Venezuela, pues en América entera llega la cuenta a un siete con siete ceros a la derecha. ¡Setenta millones, como quien dice nada!

Yo creo que Prieto se quedó corto en sus cálculos, porque no contó con los analfabetos que medio saben leer y escribir. Son los más. Leen y no entienden, escriben y no se les entiende. Si aceptamos esta negra verdad, hay por lo menos el doble de analfabetos y hace falta el triple o más de maestros, no el doble, por lo que encoge... ¿Entendido?

Aclaro: de los maestros que hay en América, hay que desanalfabetizar a los que hay analfabetos. La mitad lee y escribe; la otra mitad necesita leer y escribir.

¡Qué porvenir el de este continente del por alfabetizar! A estudiar para maestro, porque habrá una demanda loca de ellos. Estudiaré para que me demanden los analfabetos.

Los matutinos dijeron:

Diario de C. Rica

Información

Quedó claro que el diputado Volio Jiménez no habló en representación del Partido Independiente. En mi criterio el P. I. puede conversar con personeros autorizados de otros partidos, aunque las decisiones definitivas han de ser tomadas por el Comité Ejecutivo Nacional o por la Asamblea General del mismo: comenta el Lic. Jorge Rossi.

●

Aprobados los estudios para la explotación de vastos recursos marinos nacionales. La FAO y el ICAITI hicieron el ofrecimiento de estudios técnicos que no cuestan un céntimo al país, siendo inmediatamente aceptado. Permitirán un control para que dichos recursos se mantengan con buen rendimiento indefinidamente.

Editorial

Presidente Lleras: "El gobierno colombiano, el actual y el futuro, considera que en una mercado internacional, en donde el café amenaza con superproducción creciente, no hay muchas alternativas. La idea de una guerra de precios podría tener sentido si hubiera posibilidades de aumentar el consumo de café en el mundo. Eso no es cierto. El precio no altera la capacidad de consumo".

● ● ●

La Nación

Información

Plan experimental para mejoramiento de la industria porcina está llevando a cabo el Consejo Nacional de Producción. Han llegado los primeros ejemplares de pura raza Duroc Jersey, de tipo intermedio, a la producción de carne y de fácil adaptación al clima tropical.

●

La Caja de Seguro será enjuiciada. Quiere una asegurada que sean los tribunales quienes digan si tiene derecho a que en el Hospital de la institución se la cure o no en su calidad de tal. Internada en el Asilo Chapuí los médicos le dijeron que la sección de mujeres no contaba con el equipo necesario para su curación.

Editorial

El asunto del turismo: "La mayoría de las atracciones q' ofrecemos a los visitantes están calcadas sobre las mismas que ellos encuentran con mayor boato o mejores servicios en sus propios países. Tal vez un estudio meticuloso de lo que tenemos, de lo que podemos hacer, de lo que podemos restablecer pueda constituir un número considerable de atracciones para el turismo".

● ● ●

La República

Información

Los Somoza tratan de lavarse las manos. Fue lo mismo que hicieron antes de la invasión de enero de 1955, contra Figueres. La radio clandestina está en territorio nicaragüense y la Guardia Nacional entrena aventureros para lanzarlos contra Villeda Morales: dice don Marcial Aguiluz.

●

No he hablado de retirar acusación contra La República, tal la contestación del Presidente Echandi, a la pregunta del periodista. Confirma que viajará a la frontera norte el próximo sábado; también asistirá el Presidente Somoza. Comentará en breve el último artículo del señor Hess.

Editorial

A esos periodistas "Echandi tendrá que acogerse, para acusarnos, a las normas de la "ley candado". Y a esos colegas que han emitido criterio tan sincero y despojado de otro interés que no sea el de la defensa del fuero periodístico deseamos corresponderles con la seguridad que La República sabrá en todo momento situarse en el plano de dignidad que corresponde al ejercicio de nuestra noble profesión".

Este documento es propiedad de la Biblioteca Nacional "Miguel Obregón Lizano" del Sistema Nacional de Bibliotecas del Ministerio de Cultura y Juventud, Costa Rica.

Desde la Barra de Prensa

Recibidos los diputados guatemaltecos

Actitud de Guatemala, fue un mero acto de policía dicen.

En extra-sesión, los diputados guatemaltecos Martínez Gobral y Zamora Centeno, fueron recibidos ayer por 24 diputados costarricenses, pertenecientes a las distintas agrupaciones parlamentarias representadas en nuestra Asamblea Legislativa.

MARTINEZ GOBRAL

El Congresista chapín, señor Martínez, recalcó que Guatemala se niega a q' el asunto se lleve al Tribunal Internacional de La Haya, considerando que lo sucedido no fue entre Estado y Estado, sino entre un Estado y particulares. Además, se niegan los guatemaltecos a que se conozca de la demanda mexicana, porque Guatemala se encontraría entonces en la condición de Estado-reo.

Además, fue un acto de policía, la actitud que observó el Gobierno de Guatemala con los pescadores mexicanos. Los pescadores pudieron ser chinos, argentinos, etc.

NO QUEREMOS VIOLENCIA

Manifestó, el diputado Martínez, que su país es partidario de las soluciones pacíficas y respetuoso de la no intervención. Lo importante, dijo, es hacer una exposición a los parlamentarios centroamericanos, porque la opinión pública es una gran fuerza moral y se forma a través de los representantes populares. No queremos — agregó—, la violencia. Somos amigos de la paz.

SIMPLE EXPOSICION

La entrevista entre diputados chapines y nuestros representantes populares, fue, simplemente, una demostración de cortesía hacia los congresistas guatemaltecos, quienes aprovecharon la ocasión para exponer detalladamente, en análisis sereno, los orígenes y la situación planteada en el conflicto mexicano-guatemalteco.

SI YO FUERA...

Ministro de Educación Pública,

me preocuparía para que de este próximo curso en adelante se usaran textos de matemáticas que no contengan errores. Es inaudito ver cómo hay pobres escolares que no pueden llegar a resolver sus problemas debido a que los textos en que estudian vienen con errores que por supuesto los imposibilitan de encontrar muchas soluciones de problemas matemáticos, de álgebra, etc.

Agradecemos la colaboración de "Paul".

(Solicitamos colaboraciones a nuestros lectores).

UN GESTO QUE ENNOBLECE A SU AUTOR

UNA NOVELA DE RAMIREZ SAIZAR

José Ramírez Sáizar

No ha sido sino con enorme complacencia, que hemos sabido del grandioso gesto del escritor y poeta nacional don José Ramírez Sáizar, que al concluir su preciosa novela **Bajo los Cedros** en Flor, la ha donado íntegramente a la gran obra Salesiana de Costa Rica.

El autor de la obra, tuvo el privilegio en su infancia, allá en Cartago, de educarse en el Colegio Salesiano, por el que guarda enorme y acendrado cariño. En la última reunión extraordinaria de Ex-alumnos salesianos, dándose cuenta que la obra de San Juan Bosco está tratando con ingentes sacrificios de levantar un nuevo colegio vocacional en Cartago, y que gracias a la gran labor filantrópica de don José Joaquín Peralta que donara los terrenos y una apreciable suma para la obra, ese colegio será en el futuro una brillante realidad, quiso sumarse al esfuerzo de los Reverendos Padres Salesianos y ofreció editar su última novela intitulada **Bajo los Cedros en Flor**, y dedicar la utilidad neta para tan grandiosa obra social.

Los Ex-alumnos ahí reunidos, en número de varios centenares, ofrecieron cada cual suscribirse a la publicación antes mencionada y así al colaborar a la obra adquirirían de hecho, sus correspondientes ejemplares, para dedicar el importe a la construcción de un pabellón del colegio.

Son muchos los miles de costarricenses, que hoy desde muchas esferas sociales, guardan gratitud por su colegio por haber pasado por sus aulas, y bastantes de ellos ya han enviado al poeta Ramírez Sáizar el importe de suscripción, de ₡ 10.00 por ejemplar para tan loable fin. La novela mencionada ya se encuentra en la Casa Editora y pronto verá la luz pública, y que auguramos que será exitosa.

Cabe añadir, que esta novela premiada del poeta, iba a ser adquirida en México para así adquirir los derechos fílmicos y ser pronto llevada a la pantalla. La condición principal para su adquisición, estribaba en trasplantar el argumento a ambiente mexicano, y sus fondos, guión y modismos, así como el léxico, deberían ser cambiados por mexicanismos. El escritor nacional, no deseando hacer perder a su obra el mérito de novela nacional costumbrista y volverse exótico, restándole a su patria el poco o mucho mérito que su obra cosechara, prefirió mantenerla en su gaveta ,esperando mejor oportunidad para editarla en su patria.

Es un gesto este, que merece entonces, el premio de la acogida nacional, y que no sean sólo los exalumnos salesianos, sino todos los que aman a su patria, a sus costumbres y motivos, que le den por lo menos los méritos que el poeta requiere, y que la franca acogida y cooperación nacional, compensen al menos en parte, los muchos miles de pesos mexicanos que desprecia el autor, con tal de arrancar de su obra los motivos típicos para llevarlos a ambiente ajeno, quizás para restarle méritos indiscutibles que tiene su libro.

Hacer patria se hace de muchos modos, y Ramírez Sáizar hizo patria silenciosamente, menospreciando una enorme cantidad de dinero y una publicidad enorme que se la hubiera dado el cine, pues su novela es eso. Pedazo de tierra tica volcado en las páginas de su libreto, fuerte, emocional, con crítica acerva, marcando lacras sociales y levantando sobre el fango de las iniquidades el derecho inalienable de ser hijo, aun cuando el dedo acusador de las gentes hieren con malicia a los hijos naturales. Este enorme dilema de los hijos naturales, cobra pináculo de gloria y enaltece a los inocentes que llevan en la frente este estigma candente, de parte de los irresponsables.

Auguramos un éxito a este libro que vendrá a enriquecer el campo de la novela nacional, m;xime que su producto ha sido destinado por obsequio del poeta al Colegio Salesiano de Cartago.

Una Asamblea de los empleados del INVU el jueves

El jueves de la semana en curso habrá de tener lugar una asamblea general ordinaria de la Unión de Empleados Administrativos del INVU, a las cuatro de la tarde, en el salón comedor del Instituto, con objeto de proceder a la elección de la Junta Directiva para el presente año. Se conocerán informes del Presidente y del Tesorero de la Directiva saliente y otros asuntos de interés.

IMPRENTA BORRASE

Automóviles extranieros en Miami

MIAMI, FLA.—Los amantes del automóvil "estarán de fiesta" aquí el próximo día 25 y los siete días siguientes. En esos días se exhibirán en el Auditorio de Dinner Key, más de 200 carros de origen extranjero, manufacturados por 46 firmas industriales de Europa y Asia. Esa Exposición la propician los distribuidores locales de automóviles, al celebrar el "International Foreing & Sports Cars Show de Miami" en las fechas ya apuntadas.

Huelga decir que entre los autos exhibidos allí los habrán de variados precios, desde los más modestos hasta los costosos Rolls Royces, Ferrattis y Maserattis, cuyo costo constituyen una pequeña fortuna.

En adición a los carros fabricados en Inglaterra, Francia, Suecia, Alemania e Italia, los exhibidores prometen exhibir producidos en el Japón, que al igual que los europeos se distinguen por su economía y maniobrabilidad.

Otro evento ligado a la Exposición será la exhibición de modas y de películas tomadas durante las principales carreras de autos que se celebran en el mundo entero; así como una exhibición de una vasta colección de "antigüedades automovilísticas", algunas que datan de 1097, y que son porpiedad de un distribuidor local de autos europeos. Este desfile, la exhibición de películas y la de los autos antiguos serán auspiciadas por la famosa tienda Burdine's de Miami, en su propio auditorio.

La Exposición de autos nuevos en Dinner Key estará abierta al público todos los días, y cada día será rifado un auto nuevo entre la concurrencia, y los ganadores de cada día recibirán también un certificado que les autoriza para obtener 100 galones de gasolina, con que los obsequiará una firma gasolinera local. La entrada al Auditorium de Dinner Key costará sólo $ 0.00 a los adultos y $ 0.25 a los menores de 15 años.

20.000 COLONES VAN A FONDO DE COMUNES

LA PRENSA LIBRE recogió la semana pasada la noticia de que, después de más de ocho meses de haber hecho el Tesoro Público un giro por 20 mil colones, nadie daba razón del uso que se diera a esa suma.

Redactores de nuestro vespertino estuvieron ayer en la ciudad de Paraíso, donde se entrevistaron con funcionarios municipales y con el Jefe Político, don Marcial Camacho, cuyas actuaciones, en el cuatrenio anterior, fueron sobresalientes y en todo punto satisfactorias, como nos lo expresaron muchos de los vecinos consultados.

De acuerdo con la información recogida, la partida de 20 mil colones girada a la Municipalidad de Paraíso en el mes de abril del año pasado, está sin haber sido tocada. Por distintas razones, la ambulancia que se pretendía adquirir no se ha comprado. Algunos Regidores opinan que resultaría más conveniente adquirir un tractor para las obras que realiza el Municipio. Sin embargo, como la partida de 20 mil colones girada es específicamente para la compra de una ambulancia no se le podrá dar otro destino que el indicado a esa suma, la cual está figurando en el "Fondo Cantonal de Comunes".

El presupuesto de la Municipalidad de Paraíso para 1959 es de ₡ 286.286.80. Los ingresos de la misma el año pasado fueron de ₡ 356.835.90. Los pagos que hizo en 1958, fueron por ₡ 318.157.95. Queda un superávit de ₡ 38.677.95.

En esta suma van incluídos los 20 mil colones de la ambulancia que no se ha comprado.

Aprueban proyectos estructurales en pro de las comunidades

En el Ministerio de Trabajo y Previsión Social se nos enteró que han quedado aprobados en principio los proyectos estructurados por esa alta dependencia para favorecer determinadas comunidades del país. Esta labor será atendida por el citado Ministerio con la valiosísima y oportuna colaboración y ayuda económica de la Care, la que suplirá gran cantidad de equipos de trabajo. El principal propósito que se persigue es el de lograr mayor capacitación y rehabilitación de trabajadores del campo en las diversas labores que éstos cumplen en la producción nacional.

Los proyectos aprobados en princpio son de suma importancia y de ellos se logrará un valiosísimo aporte de ayuda a miles de trabajadores. La labor a iniciarse contará con la amplia y adecuada intervención del Ministerio. El aporte de la Care estímase de enormes proyecciones y de bastas y magníficas consecuencias para el país.

Revista de la Academia Costarricense de Ciencias Genealógicas

Nos llega la sexta entrega de la Revista de la Academia de Ciencias Genealógicas que dirigen el Profesor Jorge A. Lines y el Ing. Max Koberg Bolandi.

Contiene un material variado e interesante, dentro de su especialidad y algunos temas de sugestivo interés histórico-literario, como podrá verse por el sumario del contenido en esa entrega: S. S. Pío XII, por el Ing. Max Koberg Bolandi; Ascendencia del señor Presidente de la República, por don Ernesto Quirós Aguilar; La Familia de La Guardia, por el Ing. Alvaro Fernández Peralta; Ascendencia de don Ernesto Quirós Aguilar, por el Ing. Ricardo Fernández Peralta. Una serie de bocetos del ibro "Casta de Hidalgos", del Lic. Juan Rafael Víquez Segreda, sobre el Capitán Antonio Alvarez Pereira, Juan Ordóñez del Castillo, Gabriel Gordillo, Juan López, Rodrigo Hernández y Francisco Muñoz. El Escudero, gallas figuras coloniales, espejo de caballeros algunos de ellos, en torno a quienes don Juan Rafael hace primorosas estampas de ático sabor.

Completan esta entrega de la Revista, Someras adiciones al estudio de don Alvaro Fernández, titulado La Familia de Alvarado, por don José Manuel Montúfar y el Informe del Tesorero y el del Secretario de la Academia.

Mucho agradecemos el envío de esta publicación cada vez más bien presentada y más interesante.

Por una Costa Rica mejor, colabore con "La Vivienda en Marcha". Lleve su contribución a LA PRENSA LIBRE.

MODIFICACION AL PRESUPUESTO, PARA EMPLEADOS de PLANILLAS

La Oficina de Presupuesto y la Oficina Mecanizada se han negado, de acuerdo con las disposiciones de la Ley de Presupuesto vigente, a cubrir por planillas sueldos de empleados que, por la índole de sus trabajos, deben de figurar en el Presupuesto.

La Oficina de Presupuesto ha venido realizando un minucioso estudio para determinar cuáles son los empleados pagados por planillas que deben estar incluídos en el Presupuesto, a fin de legalizar su situación por medio de una modificación al Presupuesto vigente que se pedirá próximamente a la Asamblea Legislativa.

Ya fueron determinados los puestos que se pagaban por planilla en el Ministerio de Salubridad Pública y que deberán figurar en la Ley de Presupuesto.

Este documento es propiedad de la Biblioteca Nacional "Miguel Obregón Lizano" del Sistema Nacional de Bibliotecas del Ministerio de Cultura y Juventud, Costa Rica.

Trujillo prepara atentado a Embajada

* *

Cuba no ha protestado por la salida de Mujal de Bs. Aires

BUENOS AIRES, febrero, 3. (UPI).— En círculos allegados a la Cancillería se informó que Cuba no ha hecho ninguna presentación formal por la salida de la Argentina hacia Estados Unidos de Eusebio Mujal, ex-Secretario General de la Confederación de Trabajadores de Cuba durante el régimen de Batista.

Mujal llegó a Buenos Aires el 17 de enero último, después de asilarse en la Embajada argentina en La Habana tras la caída de Fulgencio Batista, y pocos días más tarde partió hacia Estados Unidos.

En los círculos aludidos se dijo que no se había recibido reclamación alguna del régimen revolucionario cubano y que si Mujal pudo ingresar a Estados Unidos fue porque el Gobierno de Washington no hizo objeción alguna.

El vespertino "La Razón", entretanto, publica un suelto titulado "esto hay que aclararlo", en lo que afirma que el gobierno argentino está obligado a dar un informe circunstanciado sobre las condiciones del ingreso de Mujal a la Argentina y los motivos por los que se autorizó su nuevo viaje al exterior.

Arrepentimiento y perdón

Un ruso "se confiesa" en público al partido

MOSCU, 3 (UPI). — El degradado líder partidario Mikhail Pervukhin, pidió hoy disculpas al vigésimo primer congreso del partido comunista soviético por no haber apoyado al gobierno contra las actividades del grupo "antipartidario" de Bulganin-Molotov.

Pervukhin, ex Vice Primer Ministro y miembro del Presidium, fue el primero de los asociados al grupo mencionado en hacer confesión de sus errores ante el organismo más elevado del partido comunista soviético.

"Para mi profunda amargura —dijo a los delegados en sesión secreta— debo declarar que en momentos llenos de responsabilidad para el partido no fuí capaz de discernir los planes antipartidarios de ese grupo".

Pervukhin apoyó inmediatamente y por entero las reformas y el plan Septenal del Primer Ministro y jefe del partido comunista, Nikita Khrushchev.

Dijo también que está "en un todo de acuerdo" con la acusación contra el grupo Bulganin-Malenkov hecha en el informe de diciembre al Comité Central cuando el ex-Primer Ministro Nikolai Bulganin confesó su participación en el complot.

No hay indicio alguno de q' los miembros del grupo "antipartidario" puedan seguir a Pervukhin en su confesión ante el congreso. Varios oradores exigieron que se les exija presentarse ante el congreso a "rendir cuentas".

Denuncia Comité pro liberación dominicana. —

• • •

CARACAS, 3 (UPI). — El Comité venezolano "pro liberación de la República Dominicana" dirigió un mensaje a la Organización de los Estados Americanos manifestando que tiene informes fidedignos de que el régimen del Generalísimo Rafael L. Trujillo prepara un atentado contra la Embajada de Venezuela en Ciudad Trujillo, en la que se hallan asiladas 14 personas.

El mensaje pide a la OEA que adopte las medidas necesarias para impedir el atentado.

Firman el mensaje Martín Vegas, Francisco de Venanzi y Rafael Gallegos Ortiz.

Conferencia de militares rojos causa inquietud

TAIPEI, febrero 3 (UPI).— La realización en Pekín de una conferencia de jefes militares comunistas ha provocado cierta inquietud en los círculos militares nacionalistas chinos, que prevéen desde hace varias semanas la reanudación de las hostilidades en el estrecho de Formosa.

En previsión de esa eventualidad se ha ordenado a las guarniciones de Quemoy y Mastu q' permanezcan en pie de guerra, y efectúen diariamente ejercicios de combate.

Del lado norteamericano, sin embargo, no se cree en la inminencia de una nueva crisis en el Estrecho.

El Mayor General Fred M. Dean, Comandante de la décima tercera "Task Force" aérea de Estados Unidos declaró que era poco probable que los comunistas ataquen durante la temporada de mal tiempo; igualmente descartó la hipótesis de que los comunistas realicen una nueva agresión dentro de uno o dos meses.

La realización de la conferencia militar comunista china fue anunciada por la radio de Pekín.

EL QUE NO SE HUNDIA.

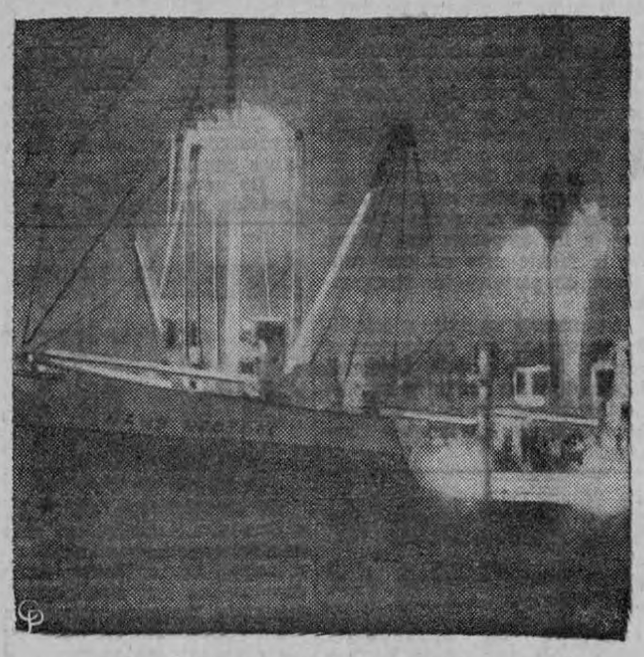

El carguero danés Hans Hedtoft (arriba), del que se decía que era imposible se hundiera, chocó con un témpano de hielo en alta mar mientras llevaba a bordo una tripulación de 40 y 55 pasajeros. El barco envió una llamada de auxilio desde el lugar del desastre, a 40 millas de Groenlandia. Se teme que el buque danés se haya perdido. Un pesquero alemán navegó por el área, pero abandonó su búsqueda ocho horas después informando que no había podido localizar al barco en desgracia

Betancourt trabaja ya en su Gabinete

CARACAS, febrero, 3. (UPI). El Presidente electo Rómulo Betancourt se entrevistó separadamente con los líderes del Partido Social Cristiano Copei, Rafael Caldera, y la Unión Republicana Democrática, Jos-vito Villalba, iniciando sus gestiones para la formación de su Gabinete.

Después de conferenciar con los dos líderes mencionados, Betancourt dijo que todos se sentían optimistas, porque las conversaciones tomaron desde el comienzo un curso cordial y comprensivo.

Aunque no se esperan resultados definitivos hasta dentro de cinco o siete días, Betancourt, Caldera y Villalba dieron a entender que se formaría un Gabinete acorde con el espíritu unitario y los intereses del país, que requieren, según todos, el concurso de los hombres más honestos y capaces para trabajar por el afianzamiento del régimen democrático.

Ninguno de los dirigentes quiso dar nombres o indicar las formas de solución discutidas en las conversaciones, pero Betancourt prometió hacerlo en el momento oportuno.

Por el momento a pesar de que la prensa ha venido mencionando nombres de los posibles Ministros, los círculos políticos advierten que eso es prematuro, y aunque los líderes, en sus deliberaciones, deben tomar en cuenta, no sólo los intereses de cada uno de los partidos, sino también la inclusión de los sectores independientes de industriales y profesionales en el Gobierno.

Fallece jefe de acaudalada familia Astor de E. U.

NUEVA YORK, 3 (UPI). — W. Vincent Astor, jefe de la rama norteamericana de la acaudalada familia Astor, falleció esta madrugada en su departamento de Nueva York víctima de un ataque cardíaco.

Astor, de 67 años, era el tataranieto de John Cabot Astor, quien amasó una fortuna en Norteamérica durante el siglo XVIII cazando pieles y la multiplicó luego con inversiones en propiedades en Nueva York. Su propio padre, también John Cabot, murió en el desastre del "Titanic" en 1912. Desde ese año, W. Vincent Astor era el administrador de los millones de la familia.

Le sobreviven su tercera esposa, Mrs. Brooke Russell Marshall Astor, con quien contrajo matrimonio en 1953, y su hermanastro John Cabot. Astor no tenía hijos.

Declara Frondizi.

GRAN COMPRENSION EN ESTADOS UNIDOS

BUENOS AIRES, Febrero, 3, (UPI).—El Presidente Arturo Frondizi, que acaba de volver de los Estados Unidos, declaró haber encontrado allí una "gran comprensión" de los problemas latinoamericanos.

"Estoy muy satisfecho con los resultados de mi viaje" dijo Frondizi en una conferencia de prensa mantenida a bordo del avión que lo trajo a Buenos Aires, minutos antes de su descenso.

"El camino está abierto para las inversiones de capitales privados en la Argentina".

La oposición no tardó en hacerse sentir. Apenas había pasado una hora de la llegada del Primer Mandatario cuando estallaron dos petardos; uno en el Ministerio de Guerra y el otro en el taller del diario "La Prensa". Las bombas de estruendo sólo causaron daños sin importancia.

Frondizi no reveló qué medidas tomará contra los sindicatos peronistas que trataron de realizar una "huelga general" durante su ausencia. Manifestó que estudiará la situación antes de llegar a una decisión al respecto.

Acusa a Khrushchev.

Djuro Pucar, líder comunista de Yugoeslavia, denunció al Premier soviético Nikita Khrushchev de imitar a Stalin en sus ataques contra el Mariscal Tito. En un discurso en Belgrado, Pucar contestó una diatriba contra Tito que dijo Khrushchev en Moscú, en otro ataque contra la política de "revisionismo" comunista que sigue el Premier yugoeslavo.

Este documento es propiedad de la Biblioteca Nacional "Miguel Obregón Lizano" del Sistema Nacional de Bibliotecas del Ministerio de Cultura y Juventud, Costa Rica.

SIN APARECER NAUFRAGOS DEL "HEDTOF"

Hasta ahora hay buen tiempo para la búsqueda.

COPHENHAGUE, febrero, 3.—La empresa armadora del infortunado "Hans Hedtoft" anunció que hoy a mediodía se inició con tiempo ideal la primera operación de búsque da de los sobrevivientes de la nave naufragada.

Por primera vez desde que el buque insignia de la Royaygh Danish Green and Trading Company desapareció el viernes de la semana pasada, las condiciones del tiempo son tales que tanto aviones como barcos grandes y pequeños pu dieron ser puestos a la tarea de la búsqueda, al Sur del Cabo Farewell.

El cielo está despejado y el sol brillante ilumina el mar sobre el que no soplan casi vientos; el mar está en calma, según dicen las informaciones de Prins Christianssund. en Groenlandia.

Buen corazón.

Guardias de la prisión de La Cabaña olvidan por un momento las reglas y permiten a una niña entrar en la prisión para visitar a su padre. El es uno de los 600 que esperan ser juzgados por crímenes de guerra.

Anuncia rusia un gran progreso en campo atómico

LONDRES, Febrero, 3, UPI. La Unión Soviética anunció hoy que hizo grandes progresos en el perfeccionamiento de la bom ba hidrógena mediante las explosiones de prueba realizadas después que Occidente suspendió sus propias pruebas nuclea res.

Se espera que esta admisión, hecha en un informe científico al vigésimo primer Congreso del Partido comunista reunido en Moscú, provoque toda una tormenta en Occidente. Algunos hombres de ciencia creen que Estados Unidos cometió un error suspendiendo su programa de pruebas.

Rusia proclamó la suspensión de sus pruebas el 31 de marzo del año pasado. Como resultado, y después de muchas cavilaciones, Estados Unidos y Gran Bretaña anunciaron el 22 de agosto que suspenderían tam bién las suyas a partir del 31 de octubre.

Sin embargo, antes que la suspensión entrara en efecto, la Unión Soviética dejó en nada su decisión anterior. El 2 de octubre, Moscú anunció que la demora de Occidente le obligaba a reanudar sus pruebas.

Después de eso, una significativa serie de explosiones en la Unión Soviética fue registrada en Occidente.

Occidente, sin embargo, se atuvo a su decisión de suspender las pruebas, y al mismo tiempo aceptó una negociación interminable en Ginebra sobre cómo proscribirlas en forma per manente, pero con garantías de que no habrá trampas.

Mientras tanto, hombres de ciencia y jefes militares protestaron en Estados Unidos, diciendo que la suspensión unilateral por parte de Occidente podría dar a la Unión Soviética una ventaja decisiva.

Una respuesta significativa a esos argumentos vino hoy de parte de Iván A. Kurchatov, el Jefe de las investigaciones nucleares soviéticas.

Kurchatov dijo al Congreso del Partido:

"Como resultado de esas prue bas (las del otoño pasado), el ejército soviético ha recibido ti pos de armas termonucleares (hidrógenas) aún más seguras, más perfectas, más compactas y más baratas".

Aumentan sus capitales.

EL FONDO MONETARIO Y TAMBIEN EL FIRF

WASHINGTON, 3 (UPI). — El Fondo Monetario Internacional y el Banco Mundial aprobaron los planes para aumentar sus respectivos capitales con el objeto de hacer frente con mayor eficacia a los problemas financieros de los países libres.

El capital autorizado del Ban co Mundial será aumentado en más del 100 por ciento —de ... 10.000 millones de dólares a .. 21.000 millones— según lo aprobó ayer unánimemente la Junta de Directiva del Banco en una votación preliminar. El primero de setiembre se hará la segunda votación requerida por los estatutos de la organización para autorizar el aumento de capital.

En cuanto al capital autorizado de 9.211 millones a 14.325 millones, el Fondo informó que los países que tienen en su poder más de 99 por ciento de sus acciones actuales votaron en fa vor del aumento.

Las cuotas de suscripción de la mayor parte de las naciones miembros del Fondo será aumentadas en un 50 por ciento. En su mensaje de presupuesto al Congreso el Presidente Eisenhower pidió a la legislatura norteamericana que apruebe las contribuciones de los Estados Unidos a ambos organismos.

La suscripción norteamericana al Fondo Monetario es, con mucho, la más importante, y será aumentada de 2.750 millones a 4.125 millones; la garantía norteamericana al Banco Mundial será aumentada a 5.080 millones.

Día anti inglés en Malta logra completo éxito

LA VALLETTA, Malta, 3 — (UPI). — Logró un éxito casi completo el "Día de Luto" proclamado por el ex Primer Ministro Dom Mintoff como expresión de protesta por la decisión británica de administrar la colo nia por medio del Gobernador, debido a que los malteses no aprobaron su nueva constitución.

Almacenes, cafés, cinematógra fos y comercios en general, así como los empleados de gobierno, obedecieron su orden de man tener cerradas sus puertas o no acudir a sus tareas.

Delegación rusa llega a Teherán

TEHERAN, 3 (UPI). — Una alta delegación soviética llegó a esta capital y conferenció extensamente con los Jefes del Go bierno de Irán.

La representación rusa está encabezada por el Primer Viceministro de Relaciones Exteriores, Alexander Simeonev, y el Director de Asuntos del Medio Oriente de la Cancillería, Alexei Pavlon. Los rusos se reunieron con el Sha, el Primer Ministro, Manutscher Eghbal y el Ministro de Relaciones Exteriores, Alí Esghar Hekmant.

Informe ruso: más y mejores armas

MOSCU, 3 — (UPI) — Los jefes militares y los científicos nucleares declararon hoy ante el Vigésimoprimer Congreso del Partido Comunista Soviético que el ejército ruso tiene proyectiles y explosivos para cohetes, superiores a los que poseía; entre ellos "una bomba de hidrógeno más pequeña y menos costosa desarrollada en las pruebas nucleares del otoño pasado".

Audrey Hepburn es valiente; va a montar el mismo caballo que la botó causándole heridas.

HOLLYWOOD, Febrero, 3, (UPI).—La actriz Audrey Hepburn declaró hoy que espera regresar al trabajo en unas cuatro semanas, una vez restablecida de las dolorosas lesiones sufridas la semana pasada al caer de un caballo mientras filmaba una película en México.

"Voy a volver a montar ese mismo caballo", dijo la actriz valerosamente, a pesar de que la caída del caballo le causó la fractura de algunas vértebras y costillas.

Ayer fue traída aquí en un avión-ambulancia desde Durango. Con ella viajaron su marido, el actor Mel Ferrer, su perrito Regalón y una doncella.

"Me siento bien —dijo cuando se la trasladaba en una camilla desde el avión a una ambulancia que la condujo a su residencia de esta ciudad. Me duele sólo cuando me río".

Ferrer, sin embargo, la contradijo diciendo a los periodistas:

"Le duele todo el tiempo, sólo que no lo quiere admitir".

Al principio se temió que la actriz tendría que guardar cama tal vez por meses, pero Ferrer declaró que los médicos le han asegurado que su esposa podrá levantarse en unas tres semanas.

También dijo que los médicos han establecido que no hay lesión en la columna vertebral (y por consiguiente, no hay parálisis), pero sí una fractura de la cuarta y quinta vértebras en la parte inferior de la espalda y posiblemente de otras dos vértebras de la misma región.

LIBRE

Un prisionero de la fortaleza de La Cabaña en La Habana, lleva sus pertenencias en sus hombros cuando lo dejan en libertad por el nuevo gobierno de Fidel Castro. El es uno de los libertados después de haber sido interrogado de los cargos contra él

SU PROVEEDOR DE TODOS LOS AÑOS

COLOSAL SURTIDO DE ZAPATOS PARA COLEGIALAS

COLEGIO DE SION – 1ª y 2ª enseñanzas
COLEGIO SAGRADO CORAZON
COLEGIO ANASTASIO ALFARO
COLEGIO DE SEÑORITAS
y demás colegios de la República.

Desde luego, exija que sean

TECNICAMENTE Perfecto

- Cada par en su cajita individual y con el sello de garantía.
- Un producto orgullo de la industria nacional.
- De venta en los más acreditados negocios del país.

DISTRIBUIDORES EXCLUSIVOS:

DISTRIBUIDORA-M-27 Ltda.

APARTADO: 2381 —::— SAN JOSE

Este documento es propiedad de la Biblioteca Nacional "Miguel Obregón Lizano" del Sistema Nacional de Bibliotecas del Ministerio de Cultura y Juventud, Costa Rica.

Trágico accidente ocurre en Quepos

* *

MARIGUANO FUE SORPRENDIDO CON SU AMANTE

En Alajuelita fue sorprendido G. Cortés, adicto a la mariguana junto con su amante.

La captura fue realizada por elementos del Resguardo Fiscal, quienes le seguían la pista muy de cerca al presunto fumador de yerba, quien satisfacía sus deseos con su amante; cuando fue sorprendido se le encontró en los bolsillos algunos cigarrillos de la fatídica droga.

Fue trasladado a la Peni, a la orden del Sr. Juez Penal correspondiente.

Sensacional captura de un reo prófugo

Desde hacía mucho tiempo se buscaba al reo prófugo Antonio Carballo Araya, siendo todos los esfuerzos inútiles.

Ayer se realizó la sensacional captura en Grecia, siendo necesario hacer un círculo compuesto por elementos del Resguardo Fiscal, a fin de evitar que el peligroso reo se fugara de nuevo.

Lo que en realidad no ocurrió por la cerca que le tendieron las autoridades al reo. Una vez capturado se puso a la orden del Jefe Político de aquel cantón para lo que a bien tenga disponer con el delincuente prófugo de la justicia.

• • •

FUE HERIDO UN MOTOCICLISTA

A las 11 horas y 20 minutos, se produjo un choque en la esquina sur del Registro Civil, entre el autobús placas Nº 7377 guiado por Enrique Villalobos y la moto Placas Nº 6905 cuyo conductor no fue identificado.

El choque se produjo cuando el motociclista se saltó el alto en el preciso momento que el autobús pasaba. En consecuencia hubo de ser trasladado al Hospital San Juan de Dios para su atención.

Robado y estrellado el carro del Dr. Otto Jiménez Q.

El carro del Dr. Otto Jiménez Quirós, fue robado por sujetos desconocidos de su casa de habitación sita en Bello Horizonte, Escazú.

El hecho se produjo cuando en la casa del Dr. Otto Jiménez, celebraban una fiesta el pasado 31 de enero, sujetos desconocidos se introdujeron a la casa sin ser invitados y en un descuido sustrajeron el coche del garage.

Al darse cuenta el Dr. de lo que pasaba se puso detrás de los sujetos, ya en la carretera a Escazú pudo notar que en la calle había fragmentos diseminados a todo lo largo de la misma lo que hizo presagiar que se lo habían chocado. Efectivamente la versión era cierta, a poco caminar, se encontraron el auto en un zanjón con grandes destrozos en completo estado de abandono.

El parte fue dado primera, a la Dirección General de Tránsito y luego a la Oficina de Investigación. Para el esclarecimiento de los hechos pronto los investigadores dieron con dos sujetos que habían sido los protagonistas de semejante abuso y q' responden a las iniciales de L. A. J. A., vecino de San Francisco de Dos Ríos y F. R. G., este último estudiante universitario. Al ser interrogados manifestaron ser los autores de tal hecho alegando que estaban en estado de embriaguez.

Además manifestaron que ellos estarían en la mejor disposición de hacer cualquier arreglo con el Dr., si así lo desea, sin embargo, el asunto se aclarará en la Alcaldía Segunda de lo Penal, allí será donde el Sr. Alcalde dictará lo pertinente en el citado caso.

Dos muertos y un herido.

• • •

Un trágico accidente con saldo de dos muertos y un herido ocurrió ayer tarde, en jurisdicción de Quepos, cantón de Aguirre, cuando un motor-car, propiedad de la Compañía Bananera de Costa Rica arrolló a tres personas que dormían, al parecer, plácidamente sobre los rieles.

El vehículo era conducido por Fausto Ruiz Oreamuno, y pasó sobre los cuerpos de Miguel Granados Aráuz y Marco Tulio Solís Marín, golpeando a un tercero, Segundo Avendaño. Granados y Solís fueron atropellados cuando, en estado de ebriedad, dormían sobre la línea del ferrocarril.

Granados murió instantáneamente y Solís una hora después. Con lesiones resultó el compañero de aquellos, señor Segundo Avendaño.

• • •

Tenía hambre y por eso se metió a un negocio

Tal fue la respuesta de un sujeto que fue sorprendido dentro de un negocio por el guarda del mismo.

Esa es la versión que narró don José Lara, comerciante de Desamparados a los detectives agregando que ya su negocio había sido robado otras veces sin poder capturar al ladrón por lo que se hizo necesario contar con los servicios de un guarda nocturno.

Apareció el gato manso. Sujeto que responde a las iniciales de J. A. P. N., fue sorprendido por el guarda dentro del negocio y para conseguir tal fin había logrado despegar dos tablas.

Al ser interrogado por el guarda quien le apuntaba con su revólver 38 largo, éste manifestó que como tenía mucha hambre se decidió entrar al negocio en busca de algún pedazo de pan que le mitigara el hambre ya que su intención no era robar sino comer. Pero como el cuento no se lo creyeron se encuentra ahora en poder de las autoridades de investigación quienes lo están interrogando.

¿PUEDE LA O. E. A. AISLAR LAS DICTADURAS?

Viene de la Pág. DOS

podría lograrse haciendo de la vieja institución política del Reconocimiento de Gobierno de Facto, una Institución Jurídica Americana al servicio de la Democracia.

EL RECONOCIMIENTO Y LOS GOBIERNOS DE FACTO

La primera falla que puede apuntarse a la vieja institución del Reconocimiento es q' limita su aplicación a gobiernos surgidos de un hecho de fuerza. Deja por fuera a los regímenes surgidos o mantenidos mediante una farsa electoral. La nueva institución debe considerar Gobiernos de Facto no sólo a los surgidos de revolución y golpe de estado, sino a los que se instalen tras una estafa electoral, porque tanto unos como otros violan las normas legales establecidas para la constitución de Gobiernos de Jure.

INSTITUCION POLITICA O JURIDICA?

Se ha sostenido que el reconocimiento es una institución política, dado el carácter discrecional que para los Gobiernos tiene el otorgarlo. "El reconocimiento, se ha dicho, es un derecho del gobierno que reconoce, porque cada cual es libre de escoger a sus amigos"

Los que mantienen que es una institución jurídica insisten en la existencia de normas escritas y consuetudinarias que regulan su funcionamiento. En mi criterio, dado el desarrollo que ha alcanzado el Derecho Internacional Americano, es insostenible la tesis del reconocimiento como institución puramente política. Debe tenerse en cuenta que después de la Conferencia de Bogotá existe la OEA donde cada vez que surje un Gobierno en condiciones anormales debe resolverse si el personero de tal Gobierno de facto tiene títulos para representar a su Estado dentro de la Organización. Y tal decisión, que afectó la vida misma de la OEA, no puede estar sujeta a consideraciones de conveniencia política de cada Estado, sino a normas jurídicas claras, que hagan obligatorio el reconocimiento de un Gobierno de Facto cuando reúna los requisitos necesarios, y que hagan también obligatorio el no reconocimiento, cuando tal gobierno no reúna dichos requisitos.

CONDICIONES PARA EL RECONOCIMIENTO

Tradicionalmente han sido dos: 1) Autoridad efectiva con probabilidad de estabilidad y consolidación; y 2) Capacidad para cumplir las obligaciones internacionales pre-existentes y contraer nuevas.

Antes de la evolución que el Derecho Internacional America no alcanzó en Bogotá, podía darse el caso de que un Gobierno impuesto por el fraude o la violencia contra la voluntad popular llegara a reunir los requisitos apuntados para ser reconocido. Pero hoy día esto no es jurídicamente posible. Porque dentro de las obligaciones internacionales, según se ha demostrado, están las de respetar las libertades fundamentales del hombre y la de mantener un régimen gubernamental que sea democrático. Luego los regímenes dictatoriales, que basan su estabilidad en la negación de las libertades esenciales, y que tienen su origen en la usurpación del Poder por un acto de fuerza o una estafa electoral, no están en capacidad para cumplir con sus obligaciones internacionales.

EL PROYECTO DEL COMITE JURIDICO INTERAMERICANO

Acatando un encargo de la Conferencia de Bogotá, el Comité Jurídico Interamericano redactó un proyecto de convención sobre reconocimiento de Gobiernos de Facto. Aun que tal proyecto significó un avance en la materia, tiene el defecto de no contemplar el caso de los gobiernos de facto surgidos de un fraude electoral; no se ocupa del caso importantísimo en que el gobierno de facto no reúne los requisitos para ser reconocido y no establece sanciones para Gobiernos de facto que no merezcan reconocimiento.

MI PROYECTO

Sin embargo, la OEA no ha aprobado ni siquiera este tímido proyecto. Pero ahora q' hay gobiernos dispuestos a tender un cordón sanitario en derredor de las dictaduras, debe adoptarse el proyecto del Comité Jurídico Interamericano, mejorándolo con las siguientes ideas:

a) Son Gobiernos de Facto todos los que se constituyen en virtud de hechos que contradicen las normas jurídicas previstas para el establecimiento de Gobiernos de Jure;

b) En consecuencia, Gobiernos de Facto no sólo son aquellos que surjan de revoluciones y golpes de estado, sino también los que tengan origen en elecciones fraudulentas o en plebiscitos falsificados, que sólo en apariencia llenan el requisito jurídico que exige el voto libre de un mayoría ciudadana para designar gobernantes;

c) Cuando se establezca en uno de los Estados Miembros de la OEA un Gobierno de Facto, el Consejo, a solicitud de cualquiera de sus miembros investigará el caso, para determinar si el nuevo Gobierno reúne los requisitos fundamentales, y en especial, si está en capacidad de permitir el libre ejercicio de los derechos humanos y si se ha instaurado en virtud del derrocamiento de un Gobierno que no los garantizaba.

d) La resolución del Consejo en virtud de la cual se declare que un Gobierno de Facto no reúne los requisitos para su reconocimiento, traerá como consecuencia la exclusión de los representantes de ese Gobierno del seno de la OEA, y la aplicación de sanciones, que pueden ir, gradualmente, desde la suspensión total de relaciones diplomáticas, hasta la suspensión total de comunicaciones entre los Estados Americanos y aquél que padezca un Gobierno de Facto no reconocido.

EL PRINCIPIO DE LA NO INTERVENCION

Un pacto de esta naturaleza no viola el principio de no intervención, rectamente interpretado, porque este principio, importantísimo, que los pueblos pequeños conquistamos para impedir el abuso de los fuertes, lo que garantiza es que "ningún Estado ni grupo de Estados tiene derecho de intervenir, directa o indirectamente, en los asuntos internos o externos de cualquier otro Estado". Y lo que se propugna con mi tesis sobre el Reconocimiento, no es otorgar derecho a un Estado o grupo de Estados para que a su arbitrio se entrometan en los asuntos internos de otro Estado; sino que la OEA —en la que cada Estado Miembro ha depositado parte de su soberanía para integrar una soberanía colectiva— ponga en acción un procedimiento jurídico (basado en normas y principios aceptados de antemano) para ayudar a los pueblos a recuperar el ejercicio de su soberanía, en aquellos casos en que tal soberanía les ha sido usurpada por gobiernos anti-democráticos.

No debe aceptarse el abuso que del principio de no intervención han venido haciendo todos cuantos quieren tener mano libre dentro de sus fronteras para continuar violando impunemente, no sólo las obligaciones que les impone su Derecho Interno, sino el Derecho Internacional Americano.

INTERVENCION COLECTIVA NO, ACCION JURIDICA COLECTIVA SI

Toda intervención es ilícita, porque es un acto político ocasional, que en la mayoría de los casos sólo puede ejercer el fuerte contra el débil. Su ejercicio no está reglado. Es producto del juicio arbitrario de quien interviene. En cambio, la acción colectiva, que sólo puede ser ejercida contra el que haya trasgredido normas internacionales (que el propio trasgresor había aceptado libremente) tiene todas las características de la acción judicial.

El proyecto de convención sobre gobiernos de facto que he elaborado sobre la base del proyecto del comité jurídico interamericano, propugna decididamente la acción colectiva, ejercida en forma jurídica. Su objeto es detener la instauración de nuevos regímenes totalitarios mediante golpes de fuerza, así como impedir que las Dictaduras existentes se prolonguen en el Poder, adquiriendo respetabilidad de gobiernos normales de extracción democrática mediante la mascarada de una elección fraudulenta.

Como queda dicho, esa acción colectiva consiste en la denegatoria de reconocimiento a todo gobierno que, para lograr establecerse, viole las normas internacionales que exigen respeto a los derechos del hombre y el ejercicio de la democracia representativa. También consiste la acción colectiva propuesta, en la aplicación de sanciones al trasgresor que persista en mantenerse en el Poder, pese a no ser reconocido. Pero en todo caso, la acción no la toma por su cuenta un Estado o un grupo de Estados, sino la OEA, previa una investigación seria, y después de oír la defensa que siempre podrá hacer el gobierno acusado.

DEFENSA HEMISFERICA

Según el inciso d) del artículo 5 de la Carta de la OEA para que exista solidaridad interamericana es indispensable el ejercicio efectivo de la democracia representativa en cada Estado de este Hemisferio. En ese valiosísimo principio se funda la tesis sobre Reconocimiento aquí sustentada. Mediante ella se puede aislar cada gobierno dictatorial que vaya surgiendo de un golpe de estado o de una elección fraudulenta, hasta que desaparezcan esos obstáculos para la indispensable solidaridad hemisférica.

Porque tal solidaridad —como lo ha reconocido la propia Carta— no se afirma, sino que se debilita, aceptando cortésmente en el consorcio de los Gobiernos americanos representativos de sus pueblos, a aquéllos que son su negación.

Si es que se quiere presentar al comunismo soviético un frente común en el Hemisferio, la solidaridad de los Estados Americanos tiene q' concebirse como una verdadera alianza de pueblos, más que de Gobiernos.

Para que la defensa hemisférica sea efectiva, es preciso oponer a los métodos totalitarios del comunismo internacional, los métodos humanitarios de la democracia representativa, y no simples declaraciones y normas jurídicas escarnecidas a diario por muchos de los Gobiernos que las han aprobado aparatosamente en Conferencias Internacionales.

De lo contrario los pueblos no podrán comprender —no lo están comprendiendo— cómo pueden aprestarse a defender lo que no tienen, y menos, mucho menos, cómo se les puede pedir que luchen en otros países por defender la libertad q' a ellos se les ha arrebatado.

Capturado ladrón

Ayer en Colorado, jurisdicción de Liberia, fue capturado J. A. Alvarez, autor de un cuantioso robo en perjuicio de Carlos Villarreal.

La captura fue realizada por las autoridades fiscales quienes le decomisaron al mencionado ratero un radio, un reloj y otros objetos pertenecientes a Villarreal. Fue puesto a la orden de las autoridades de Liberia para su respectivo juzgamiento

• • •

Grave accidente sufrió O. Ugalde

El Sr. Olivier Ugalde, empleado de la Imprenta Progreso de Puntarenas, se encontraba explicando a sus compañeros cómo era el manejo de un extinguidor de ácido, con tan mala suerte que el aparato explotó destrozándole la cabeza.

De inmediato fue trasladado al Hospital San Juan de Dios, de esta ciudad en estado de agonía, no se ha sabido su estado hasta el momento.

• • •

UN DEPENDIENTE ES ACUSADO DE SATIRIASIS

Las numerosas denuncias proceden de Las Mesas de Paraíso, Provincia de Cartago.

Según las denunciantes que son madres de varias niñas de 8 a 13 años dicen que "un sujeto que responde a las iniciales de T. R., quien es dependiente de un Comisariato de ese lugar ha abusado varias veces de la inocencia de las niñas procediendo algunas veces deshonestamente, otras ofreciéndoles algo así como que se vayan a dormir con él o bien metiéndolas en el interior del negocio" Como las acusaciones no dejan dudas de que efectivamente el tipo haya cometido tales faltas ya que no sólo proceden de una sola menor sino de varias.

Las autoridades de investigación esperan traer al tipo a la Central de esta ciudad para que responda de los cargos que se le hacen a fin de sentar las responsabilidades que para tales delitos la ley impone.

• • •

Detenida la conductora Teresa González Masís

El Gobernador de Alajuela, en mensaje telegráfico a las autoridades de policía, informa q' ayer tarde, en el barrio San José, de aquel cantón central, se produjo un accidente de la circulación con saldo de un muerto.

Relata que el jeep placas número 38.472, conducido por Teresa González Masís, chocó con una bicimoto conducida por Juan Luis Campos, quien pereció al llegar al hospital de Alajuela.

La conductora González Masís, fue detenida, y puesta a la orden de la autoridad judicial competente.

• • •

Capturado herido

Ayer en Cartago fue capturado por elementos del Resguardo Fiscal, José R. Calderón Mora, quien hirió con arma blanca a Miguel Angel Trejos.

El hecho se produjo en Taras de Cartago en una riña que sostuvieron Calderón Mora y Trejos, sin que se hayan determinado las causas que la originaron. El herido fue trasladado al Hospital Max Peralta de aquella ciudad y el heridor una vez capturado fue puesto a la orden del Alcalde Penal de Cartago.

MUY AVANZADA OBRA DE COLECTORES DEL SUR

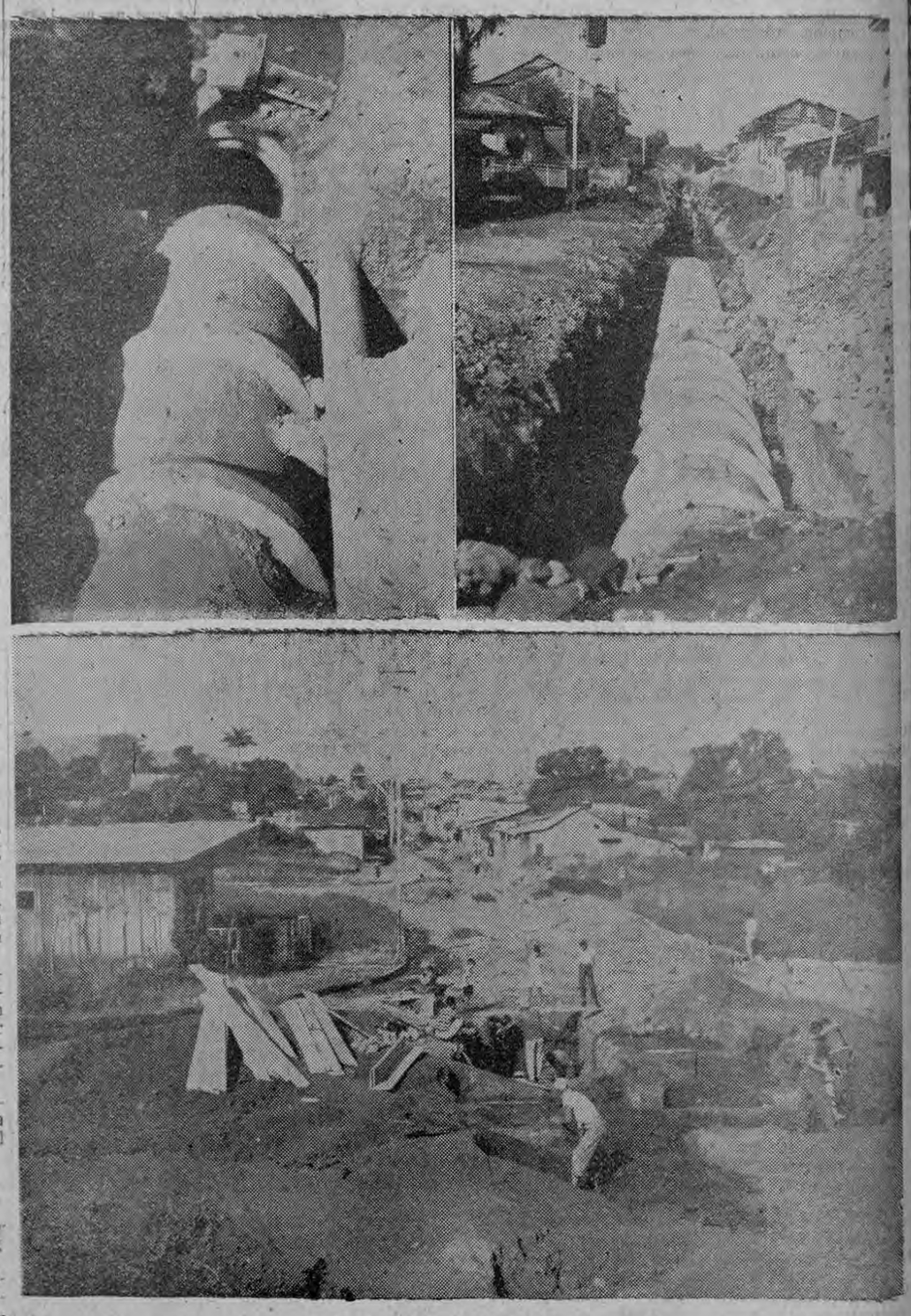

Dentro de relativamente pocos meses se concluirá la importante obra de higiene del colector que se está construyendo en los barrios del sur.

La obra está diseñada de manera que en la forma más eficiente y técnica se recojan las aguas negras.

Su diseño lo realizó totalmente el INVU, por medio de su o[illegible] la OPS [illegible] el Ministerio de Salubridad Pública, por medio de su grupo de ingenieros sanitarios.

La Municipalidad de San José, consciente de sus obligaciones, ha hecho el mayor y más significativo aporte, para la construcción de este colector del sur. El INVU, a su vez, contribuyó con algo más de [illegible] C 100.000.00. Y por su parte, el Poder Ejecutivo, que también [illegible] el problema, ha prestado su ayuda económica.

Con este colector vendrá a resolverse, en forma temporal pero eficiente, un problema sanitario que padecen calificados sectores josefinos y de cantones inmediatos vecinos.

Las cuadrillas, y el personal técnico que trabaja en la realización de la obra, vienen empeñados con entusiasmo, convencidos de la necesidad e importancia que significa el pronto servicio del colector del sur.

Este documento es propiedad de la Biblioteca Nacional "Miguel Obregón Lizano" del Sistema Nacional de Bibliotecas del Ministerio de Cultura y Juventud, Costa Rica.

No pueden reformarse pensiones de economía

El Jefe de la Oficina de Presupuesto don Roberto Lizano le ha enviado al Ministro de Economía y Hacienda Ing. Hernández Volio la nota que dice así: "Me permito informar a usted en respecto a la consulta del diputado Lic. Fernando Volio Jiménez, contenida en la carta del 16 de los corrientes, recibida con su oficio Nº 2048 de fecha 23, como sigue:

En resumen se trata de un proyecto de reforma a la actual Ley de Pensiones del Ministerio de Economía y Hacienda, que resultaría en un aumento de los gastos públicos. Obliga a la creación de nuevos recursos o al acrecentamiento de los actuales, para aumentar a la vez la partida respectiva de los "Egresos" que absorvería la mayor erogación.

Este procedimiento, fundamental para mantener el equilibrio del presupuesto, es el señalado por los artículos 179 y 180 de la Constitución Política y Nº 45 de la Ley de Administración Financiera de la República.

Los proponentes del proyecto citado indican como medio de financiación, un sobrante de la partida Nº 67 de la parte de Ingresos del Presupuesto General Ordinario para 1959, denominada Servicio Extraordinario de Aduana.

Ese ingreso, estimado para el año en curso en la suma de ₡ 580.300.00, forma parte de las rentas totales del Tesoro, comprometidas en su conjunto para cubrir los gastos que autoriza el Presupuesto General.

No existe por lo tanto sobrante alguno en los ingresos que se perciben por ese concepto, pues pudiera considerarse recurso válida para financiar ese u otro proyecto de ley tendiente a aumentar los gastos públicos.

Devuelvo adjunta la comunicación del Lic. Volio Jiménez, y aprovecho la oportunidad para repetirme como su atento y seguro servidor.

Planes urba ...

Viene de la Pág. PRIMERA —

poyo en los proyectos de desarrollo urbano que se desea realizar en el Area Metropolitana. Se organizó así una comisión de Planeamiento, de la cual fue luego electo como Vicepresidente el conocido industrial Ing. Trino Araya Borge, quien siempre se ha distinguido por su espíritu cívico.

Hemos entrevistado al Ing. Araya Borge, quien manifestó que en el corto lapso en que ha estado funcionando la Comisión, él se ha identificado plenamente con sus fines. Estima que es una excelente idea complementar el criterio técnico con la experiencia que tiene el empresario particular. En las sesiones de la Comisión, que se celebran semanal o quincenalmente según la urgencia lo dicte, todos contribuyen algo y todos aprenden algo.

LA CARRETERA DE CIRCUNVALACION

Con mucho entusiasmo se refirió el Ing. Araya Borge al Plan Vial(Preliminar) del Area Metropolitana y en particular al Proyecto de Carretera de Circunvalación que ha elaborado el INVU en asocio del Ministerio de Obras Públicas. Manifestó que es de urgencia inmediata la adquisición de derechos de vía para las carreteras de tránsito rápido que se requieren y urgió que se presente a la Asamblea Legislativa en su próximo período de sesiones un proyecto de ley que proporcione los fondos necesarios, los que son relativamente bajos.

ZONIFICACION Y DESARROLLO INDUSTRIAL

Expresó el Ing. Araya Borge que estima beneficioso para la industria el establecimiento de zonas especiales para su ubicación, con lo cual se evitan molestias con los que tienen o quieren construir casas, y además se planean las carreteras de manera que soporten cargas pesadas y los servicios de agua o electricidad en la forma que lo requiere la industria.

La zonificación industrial podría impulsarse, asimismo, mediante el desarrollo de lugares apto por el Gobierno o las Municipalidades y la venta de lotes para fábricas en condiciones favorables de precio y plazo.

CAÑERIAS Y CLOACAS

El Ing. Araya Borge se expresó intensamente preocupado por los gravísimos problemas de agua potable y drenajes sanitarios que confronta el Area Metropolitana de San José. Hizo patente su convicción de que estos problemas solamente podrán resolverse mediante planes integrales, en los cuales se considere el Area Metropolitana como lo que realmente es, una unidad indivisible, y no como la agregación de 9 municipios independientes. Un ejemplo de ese nuevo punto de vista es el Colector Sur, parte del cual está construyendo la Municipalidad de San José con la colaboración de otros organismos y entidades. Otro ejemplo es el estudio para el abastecimiento de agua potable en el Area Metropolitana que está realizando la firma Rader Associates de Miami, U.S.A., mediante contrato con el INVU y cuyos resultados se conocerán próximamente.

ESCUELAS Y PARQUES.—

Modernamente, se procura que todo barrio tenga su CENTRO COMUNAL, donde se ubica la escuela, el dispensario, el club, la ermita, la cancha de juegos, el parque, los comercios locales, como se hace en las ciudadelas del INVU. En realidad, apuntó el Ing. Araya Borge, esta práctica ha existido desde el tiempo de la colonia, pero no se ha continuado en las urbanizaciones de carácter especulativo. Es imperativo que las Municipalidades exijan a todo urbanizador la cesión de un porcentaje de terreno (usualmente del 10 al 15 por ciento) para satisfacer las necesidades colectivas del vecindario que él está creando. Manifestó don Trino que él cree en la iniciativa privada y la empresa que tienen afanes de servicio y que procuran satisfacer las necesidades de la comunidad. Se opone, en cambio, a lo que tiene estrictamente un carácter de especulación inhumana.

VIVIENDA POPULAR.—

Manifestó el Ing. Araya Borge su interés porque el INVU emprenda cuanto antes un programa de "lotes y servicios" para las familias de más bajos recursos. Este programa consistiría en la urbanización de terrenos para vivienda con un diseño adecuado en cuanto a tamaño de lotes, calles, áreas para parques y facilidades comunales, con servicios mínimos de agua, luz y drenajes, que se venderían con facilidades a las familias que realmente no tienen nada, a precios muy bajos. En estos lotes, los adquirientes pueden construir inicialmente lo que esté a su alcance, aunque sea simplemente un tugurio. Con el tiempo, sin embargo, mediante la ayuda técnica, social y financiera del INVU y mediante los esfuerzos de las familias (ayuda propia o mutua) se puede ir mejorando la calidad de las viviendas hasta que el conjunto llegue a ser un barrio adecuado. De esta manera se liberaría a las familias pobres de la especulación de que las hacen víctimas al venderles lotes minúsculos en laderas a la orilla de ríos malolientes y en una urbanización sin ningún servicio ni área comunal, que por desgracia todavía algunas municipalidades permiten. Este tipo de programa vendría a complementar los que ya está desarrollando el INVU. El Ing. Araya Borge, cree que muchas empresas, inclusive la suya, tendría mucho interés en programas de "lotes y servicios".

Riden aprobar ...

Viene de la Pág. PRIMERA—

to de Ley de Protección y Desarrollo Industrial, toda vez que existe una condición insalvable de aprobar en primer término ese proyecto antes de que el Poder Ejecutivo remita a consideración de la Asamblea Legislativa los proyectos de Convenio Centroamericanos.

Para efectos de la política de integración económica, en lo que a Costa Rica corresponde, no debe escaparse el hecho de que el Tratado Multilateral ha entrado en vigencia entre esos tres países y que si nosotros espaciamos mucho tiempo nuestra participación, nos encontraremos posteriormente en las no mejores condiciones de competencia, ya que existiría en ese momento un fuerte intercambio comercial entre esos tres países, un mayor conocimiento en ese mercado de sus productos originarios, lo cual perjudicaría enormemente a los nuestros en aquella oportunidad en que entren a competir en el mercado centroamericano. También es posible, como actualmente está sucediendo, que industrias que podrían establecerse en Costa Rica, no lo hagan por el retardo de nuestra participación o porque ello implicaría un incentivo mayor para instalarse en otro país del área.

Es indispensable la promulgación de una positiva ley de fomento industrial para situar a Costa Rica en una posición similar a la que mantienen los demás países centroamericanos, ya que si se quiere continuar en esta política de integración económica, es necesario que a nuestros industriales se les coloque en condiciones no desventajosas, sino más bien de beneficio, permitiendo asimismo la afluencia de capital extranjero para que en conjunto con el nacional se ubiquen en nuestro país industrias de alto volumen de producción, formando nuevas fuentes de trabajo mejor remuneradas en el país.

Además, teniendo a la vista la suscripción de un posible Convenio de Libre Comercio con Nicaragua y en futuro cercano, otro con la República de Panamá, dos mercados de gran significado para nuestro desarrollo comercial, se observa en estos momentos la necesidad de impulsar aquellas industrias de exportación para lograr la diversificación de nuestra producción y atraer nuevas divisas para nuestras reservas internacionales.

Explosiones ...

Viene de la Pág. PRIMERA—

Esta carretera será la que habilite las grandes zonas de montaña que bajan de la Cordillera de Talamanca y se arrastran hasta las costas del Atlántico en Cahuita y Puerto Viejo y dará nuevo impulso a las diversas y esporádicas actividades que los pioneros han establecido en un inmenso triángulo que remata en Vesta y los nacimientos del Bananito

La perforación de San Clemente está dispuesta para alcanzar una profundidad de 15.000 pies.

Por otro lado la Compañía la Compañía ha anunciado que grupos de expertos están trabajando desde hace 10 días en Parismina. Estos grupos desarrollan un plan sismológico a base de explosiones pero en tierra no en mar como se hizo anteriormente.

En otras zonas de La Estrella también se ha establecido una acción de nuevo muestreo en las rocas para determinar la posible existencia de mantos geológicos generadores que pudieran albergar yacimientos importantes.

Al final de estos anuncios esporádicos la Petrolera advirtió que los resultados de la operación sismológica en el mar de Limón llegarán al país dentro de unos 12 ó 14 días.

Malaria ...

Viene de la Pág. PRIMERA —

El artículo 23 establece que la infracción a cualesquiera de las disposiciones de la ley será castigada con multa de treinta a sesenta colones, o arresto de quince a treinta días; multa de ciento ochenta a doscientos setenta colones o arresto de noventa a ciento treinta y cinco días.

Algunos jefes políticos y agentes principales de policía están sancionando las infracciones con multas de dos colones, seis colones y diez colones como máximo.

El artículo 24 establece que en caso de reincidencia genérica, la multa será de sesenta a noventa colones, y el arresto de treinta a cuarenta y cinco días y de doscientos setenta a trescientos sesenta colones y el arresto de ciento treinta y cinco a ciento ochenta días.

Hasta la fecha ninguna autoridad ni judicial ni de policía, ha aplicado la sanción señalada para la reincidencia específica, desvirtuando con ello totalmente el espíritu de la ley y sus alcances.

Muchas autoridades requieren más de un mes para dictar sentencia, cuando están obligados a la tramitación preferente de estos asuntos, olvidando que por su tardanza el Tesoro Público pierde la suma diaria de ₡ 2.419,95 promedio de sueldos y viáticos cada día de las 17 cuadrillas dedetizadoras destacadas en todo el país.

Industria ...

Viene de la Pág. PRIMERA —

últimos días los precios del café han tenido una favorable reacción. Se puede vender café de la Meseta Central, sin clasificar, a $ 40.00, y los de altura, de la misma Meseta Central, entre $ 44.00 y $ 50.00, para Europa. Ya casi no hay en el país café de la primera cuota.

Ciertamente los precios actuales son diez dólares más bajos que los del año pasado. No puede decirse que no estemos pasando una situación difícil, que tratamos de salvar en la mejor forma posible, pero tampoco puede afirmarse que hemos llegado a extremos de ruina.

Aquí pueden ver ustedes —y se los mostró al Redactor— varios contratos para ventas futuras a Europa, a $ 45.00 y .... $ 45.50 el quintal. Sé de otros exportadores que han firmado contrato para entregas futuras a Europa, a mayores precios.

Industriales ...

Viene de la Pág. PRIMERA—

tado, cajillas de fósforos de "industria salvadoreña".

Los fabricantes de fósforos nacionales, tienen la seguridad que esos fósforos no son elaborados totalmente en El Salvador, sino que, en aquel hermano país, solamente se les coloca la "cabeza", pues lo demás viene ya elaborado de Suiza.

Estos industriales se proponen, pues, denunciar el tratado, que está concebido para protección de la industria neta y totalmente de Costa Rica y El Salvador, y no para proteger negocios de conversión.

Denuncian ...

Viene de la Pág. PRIMERA —

locar fuera de nuestro país, no solamente la carne destazada, sino los subproductos, como cueros, sebos, vísceras, etc.

La Cámara Nacional de Agricultura tiene informes fidedignos de que algunos de esos empresarios han venido en el mercado local vísceras, y hay listos, para colocar en nuestro país, cueros que, de acuerdo con los contratos, deben ser objeto de negocio exclusivamente para exportación.

La Cámara acude así, en protección, en amparo de los ganaderos nacionales.

TELEGRAMAS REZAGADOS

Virginia de Montealegre
Yeta Chaves Araya
Manuel Alcides Llanés
Asunción V. de Araujo
Efraím Chaves Camacho
Jorge Zúñiga
Emilce Fuentes
Jorge A. González Castro
Miguel Angel Bobadilla Chaves

LA CUOTA DE GANADO NACIONAL SE VENDERA POR LICITACION

Aún cuando Perú se ha mostrado interesado en su adquisición, el Consejo dispuso rematarla para lograr mejores precios.—

Enterados están nuestros lectores que han sido varios los años en que el Perú ha adquirido de Costa Rica, su cuota nacional de ganado en pie. El Consejo Nacional de Producción ha procedido a colocarla en el mercado peruano, logrando muy buenas cotizaciones. Este año el mismo Perú ha manifestado su propósito de adquirirla, pero el Consejo, según nos enteramos, ha dispuesto otra cosa. Luego de verificar el censo correspondiente, con la cooperación de las Cámaras Ganaderas del país, procederá a licitar la cuota que quede libre para la exportación. Al que mejor la pague, a ese se le adjudicará. Al parecer, dentro del propio territorio nacional hay empresarios interesados en adquirirla, a muy ventajosos precios. De allí que el Consejo haya acordado vender esa cuota por el sistema de licitación. Se calcula que la cuota próxima pase de veinte mil cabezas.

EN UNA ENCUESTA DE

12.000

CONSULTAS

6.786

personas en Costa Rica manifestaron conocer y preferir los artefactos eléctricos

Westinghouse

Más del 50% de la consulta "NOVIAS DE COSTA RICA" se declara partidario de Westinghouse.

Esta notable preferencia no es antojadiza
Miles y miles de personas enel mundo entero piensan lo mismo.
Westinghouse es una garantía de eficiencia y calidad.

Hágase usted también miembro de la gran familia WESTINGHOUSE y goce de la gran superioridad de sus productos: refrigeradoras, cocinas, artefactos menores, implementos eléctricos en general.

CONCESIONARIOS EXCLUSIVOS PARA COSTA RICA:

ZÚÑIGA & CÍA. LTDA.

AHORA EN SU NUEVO LOCAL

Avenida Central — Edificio "Mendiola", contiguo al Cine "Capri"

TELEFONO: 2064 ——— APARTADO: 1967

Este documento es propiedad de la Biblioteca Nacional "Miguel Obregón Lizano" del Sistema Nacional de Bibliotecas del Ministerio de Cultura y Juventud, Costa Rica.

Dicen en Sala.

Números alegres los aumentos de sueldo

Ampliando sus manifestaciones anteriores, publicadas en LA PRENSA LIBRE del viernes de la pasada semana, los señores Alvaro Lizano, Rubén Canet, José María Velazco, Carlos A. Morales y José Antonio Jiménez, miembros de la Junta Directiva del Sindicato de Empleados de Servicios Aéreos, dicen lo siguiente:

—Vuelven los números alegres e impresionantes sobre aumento de sueldos. Si sacamos los promedios los sueldos de .. ₡ 700.00 hasta ₡ 1.000.00 mensuales, ese porcentaje de aumentos se viene abajo como castillo de naipes, ya que él sale, por la razón de que los aumentos han sido en la escala de los de ₡ 1.000.00 para arriba y esos dan como tales, un alto porcentaje de aumentos. Los demás empleados no hemos recibido mayor cosa en los últimos cinco años.

Se nos ha hecho el cargo de que no damos la cara. No vemos por qué no hemos de darla, porque aunque son caras de obreros, están limpias, vale decir, sin nada que las sonroje.

No tenemos ningún motivo de querella con la Cooperativa. Ella hace lo que puede, por su lado; nosotros también, por el nuestro.

Puede tener la Empresa, en la persona de sus Directores, la plena seguridad de que las relaciones entre ella y nosotros los trabajadores, no se verán incomodadas por nosotros, siempre que acceda a oírnos cosa q' hasta el momento no ha querido, mofándose más bien de nuestro movimiento en favor de la equidad.

Una grave ...

Viene de la Pág. PRIMERA —

hecha por funcionarios del Consejo Nacional de Producción, quienes, comprobado el hecho de que el ganado que era rechazado en el matadero que arrendó el C. N. P. al municipio de Cartago, en el sitio de Los Cerrillos, iba a parar a San Rafael de Oreamuno y a otros lugares, donde los propietarios del ganado los hacían destazar.

Pudo comprobarse, por ejemplo, que en San Rafael se llegaron a destazar hasta doce reses diariamente, siendo enviada, en camiones, esa carne a esta capital y vendida en expendios metropolitanos.

Con el objeto de impedir que este hecho continuara repitiéndose indefinidamente, la Administración del Matadero de Cerrillos dispuso que toda res que los expertos veterinarios declararan enfermas, en vez de devolverlas a sus dueños, como había venido haciéndose, fueran destruidas, a fin de salvaguardar la salud de los consumidores que confiadamente adquirían carnes que, por sus condiciones, constituyen un peligro tremendo.

La primera denuncia pública de lo que estaba ocurriendo fue hecha en el espacio radial "Semáforo" que mantiene Radio Victoria, de Cartago. Los hechos denunciados por esa estación, fueron ampliamente confirmados y dio por resultado la disposición tomada por la administración del Matadero de Cerrillos que opera con carácter de matadero central, de salvaguardar la salud pública destruyendo toda res enferma que llega al mismo.

EL DISCO DE MODA

- RETURN TO ME -

Canta: Dean Martin

Disco Capitol F3894

Return to me
Oh my dear I am so lonely
Hurry back hurry back
Oh my love hurry back
I am yours.
Return to me
For my hearth wants you only
Hurry oh hurry oh
Wont you please hurry ho
To my hearth.
My darling, if I hert you
I am sorry, forgive me
And please say you are mine
Return to me, please
Come back "Bella mía"
Hurry back, hurry home
To my arms and my lips
And my hearth.
Retorna a me
"Cara mia ti amo"
"Sólo tú, sólo tú" "sólo tú"
"Mi amor...".

IMPO-DISCOS

"Una organización musical para su deleite"
AVENIDA SEGUNDA
50 varas al Oeste del Teatro Nacional

LOS MAS GRANDES EXITOS EN DISCOS QUE LLEGAN AL PAIS

POR ALGO ES

Más de 26.000 personas leen **Mujer y Hogar** cada semana. 15 años de publicarlo sin omitir ni una semana:

POR ALGO ES!

Tres millones ...

Viene de la Pág. PRIMERA—

"clientes" para esa clase de operaciones.

Todo está correcto. Ya se han recibido más de 300 solicitudes, por parte de particulares que de sean operar con la Caja. Pero lo que motivará generales comentarios entre esos solicitantes, es que apenas se podrán atender muy pocas de tales solicitudes. La razón es esta: la Caja dispone para hacer tales préstamos, de la suma global de .. ₡ 2.950.000 y las solicitudes en trámite, suman un total de más de ₡ 20.000.000.

ENGLISH MOVIES

PALACE
The Story Of Esther Costello

MODERNO
Horror Of Dracula

LIBANO-ZAIDA
Escapade In Japan

ARANJUEZ
Salome

CASTRO
I Cover The Underworld & Thundering Caravans

Crisis españo ...

Viene de la Pág. PRIMERA—

dice don Enrique a quien preguntamos su opinión en torno a las últimas informaciones que han circulado respecto a la situación de España y al establecimiento de la Unión Española, hecho que motiva las siguientes apreciaciones del señor Limosner, que constituyen un comentario muy suyo, con mucho de sus ideas medulares e irrenunciables. Nos dice don Enrique:

SE PRECIPITA EL ASUNTO

"Las cosas en España se precipitan. Ha tenido intervención en el ansia de libertad del pueblo español lo ocurrido en América en estos últimos tiempos al ponerse de acuerdo los pueblos para la cruzada contra las dictaduras.

DE LA CLANDESTINIDAD A LA LUZ

El nuevo partido político Unión Española hace tiempo viene actuando en la clandestinidad y recientemente ha salido a la luz pública exhibiéndose sus directivos procedentes de todas las clases sociales, siendo todos ellos gentes importantes en la vida política española, que han tenido que soportar las persecusiones del régimen de Franco y han dado la sensación de entereza espiritual y pensamientos democráticos.

LO QUE OCURRE EN ESPAÑA

Lo que desgraciadamente ocurre en España ahora es que los elementos que se alimentan de inquietudes políticas no quieren a Franco, pero el aislamiento a que han estado sometidos les impide pensar con ligereza qué es lo que quieren.

LOS MONARQUICOS SABEN DONDE VAN

Las fuerzas antiguas por no decir viejas monárquicas saben a dónde se dirigen. Son partidarios del Infante Don Juan por concederle la personalidad necesaria para afrontar la situación difícil de coordinar que se presentaría en España si la salida voluntaria de Franco trajera como consecuencia la monarquía.

LA DOCTRINA DE LA REGENCIA

Los elementos anti-republicanos que han rodeado a Franco y han bebido en la doctrina de la regencia prefieren al hijo de Don Juan porque siguiendo las habilidades del Generalísimo tendrían a su mano el manejar a su antojo al joven rey que no tendrían inconveniente en evidenciarlo ante el pueblo sin contar que esta posición originaría su rápida caída.

FALANGE DIVIDIDA

La Falange Española está dividida en tres grupos. La vieja guardia de José Antonio, los franquistas hechura de su jefe y los izquierdistas incrustados al servicio de ciertos sectores políticos. Lo difícil para llegar a un entendimiento era la unión del primer y tercer grupos. Esto parece ser ya un hecho y quien ha manejado con habilidad esta postura es el intelectual Dionisio Ridruejo, a quien reconocemos talento y hombría. Le podríamos llamar el poeta más valiente que ha tenido España en todos sus tiempos.

LOS AUTENTICOS

Quedan por catalogar en el actual movimiento interno español los auténticos partidos republicanos que perdieron la guerra y no han cejado en la lucha durante los 20 años de exilio.

ESCUELA DE SABOTAJE

Damos un dato informativo que consideramos muy interesante, que una de las gestiones que ha venido haciendo cierto organismo organizado en el exilio, ha sido la creación de una escuela de sabotaje que funcionó durante muchos años en un pueblo de Europa que llegó a albergar 35.000 alumnos, los había de toda clase de actividades contando con la gente de acción que con desprecio de su vida se sometía a lo que aprendió para liberar al pueblo español.

INTELECTUALES Y POLITICOS EN CIERNE

También figuraban en el alumnado intelectuales en formación así como políticos en ciernes que por su edad no se habían dado a conocer pero si estuvieron enrolados en la Guerra Civil Española. Estos hombres que salieron niños de España han prestado grandes servicios a la buena causa. Pertenecían a la actual generación con verdaderos sentimientos democráticos y estaban dispuestos a ir al sacrificio ofrendando su vida si eran descubiertos en España, aparentando colaborar en ciertas instituciones con tal de hacer proselitismo que era la misión que se les había encomendado.

AUN VIVE EN EL PRADO

No podemos citar nombres. Todavía aunque caído vive en El Prado el Generalísimo y sus sicarios podrían intentar una última represión como despedida hacia la isla de Madeira de don Francisco, q' aspira a pasar los últimos años de vida en un país tropical con guarda-espaldas portugueses y alejado del resto del mundo.

CONTACTOS MUY DELICADOS

Las personalidades republicanas en exilio han mantenido con dignidad contactos muy delicados que también han ayudado al desmoronamiento del actual cruel régimen español.

CELULAS SOCIALISTAS

Los socialistas por su parte han mantenido sus células en el interior de España y hasta cotizaciones del obrerismo español encaminadas a aumentar las disposiciones necesarias para continuar la lucha y fortaleciéndose con la solidaridad de la clase obrera mundial que ofrecía su apoyo al sufrido pueblo español para cuando fuesen requeridos para ello.

LLEVAN LA PEOR PARTE

El anarquismo español ingresado a la política y destinos de España también ha dado sus víctimas a la causa. Han sido los que han llevado la peor parte en los delicados trabajos clandestinos y el tributo ha sido grande. Se llegó a decir que la Falange no se llamaba ya Falange sino "Fai-lange".

LO QUE VA A OCURRIR

Lo que va a ocurrir después de explicado lo que antecede no es muy difícil de adivinar. Los unos hacen las maletas para irse y los otros para entrar en España. Los que se consideren complicados que se vayan.

POSICION NUESTRA

Nuestra posición nos impide ser más explícitos y tenemos q' dejar en cartera, en mente y el corazón muchas de las cosas que sabemos y que no podemos dar a la publicidad, pero el mundo democrático puede estar seguro que no tardará en sumar otra democracia. La española".

Preguntado por el periodista:

—Don Enrique, y usted es de los que ya está liando sus valijas para regresar...?

Respondió:

—¡Desde luego!

Los fondos son de ellos.

Tabacaleros contra un proyecto de ley

El domingo se efectuó en Puriscal, en la Escuela Darío Flores, una magna reunión de vecinos para conocer el proyecto tendiente a variar los destinos del impuesto a los cigarrillos, presentado por la Municipalidad de Puriscal, para financiar obras específicas de la Corporación.

Asistieron a la reunión especialmente invitados: los diputados: D. Alfonso Carro, D. Jorge Villalobos Dobles, don Enrique Obregón Valverde, D. Fernando Volio Jiménez y el ex diputado D. Rafael Angel Arroyo.

Abrió la sesión el Sr. Presidente Municipal Sr. Zúñiga y la exposición del Proyecto la hizo D. Fernando Vargas Luna, elemento muy destacado de la localidad.

Fue discutido ampliamente con la participación de muchos agricultores que adversaron en gran mayoría el proyecto, habiendo ni una sola voz que apoyara el proyecto. El diputado Carro indicó que el Proyecto no había llegado a la Asamblea y que por tal motivo todavía no había pronunciamiento. El diputado Volio Jiménez indicó que lo mejor era retirar el proyecto o reconstruirlo, tomando en cuenta los verdaderos intereses que se afectan, como por ejemplo, la de vivienda para campesinos.

Hubo oportunidad de escuchar una exposición ampliamente documentada, sobre el proyecto, que le hiciera el Sr. Rafael Solórzano Saborío, quien conoce a fondo la Ley Tabacalera, la forma de operación y los resultados que ha venido dando en forma pormenorizada. El Sr. Solórzano ha consultado con los agricultores en general el asunto y determina en estudio que no hay respaldo popular para variar el destino de los fondos de la Ley Tabacalera, prueba de ello, el respaldo unánime que dio la Asamblea a las palabras del Sr. Solórzano.

En un ambiente democrático muy interesante, terminó la Asamblea quedando firme la impresión de que el proyecto de la Municipalidad no debe afectar los intereses de la cooperativa ni de la vivienda, por considerarlos esenciales en el desarrollo social y económico de las zonas tabacaleras. El Sr. Gerente del INVU expuso los resultados del Plan de Vivienda hasta la fecha, indicando que a la suma de la Ley Tabacalera, el INVU había añadido más de sus fondos corrientes agregando que las personas que no tienen propiedad inscrita o lote, el INVU iba a suministrarle todo, lo que causó muy buena impresión.

El Lic. Carazo, hizo reconocimiento de las buenas intenciones de la Municipalidad en cuanto a lograr el progreso local, con fondos mayores; pero indicó que se deben buscar otros medios de financiación que en la reunión se precisaron.

HOY — CENTER CITY — HOY

A las 3 p. m. . . . . ₡ 1.25

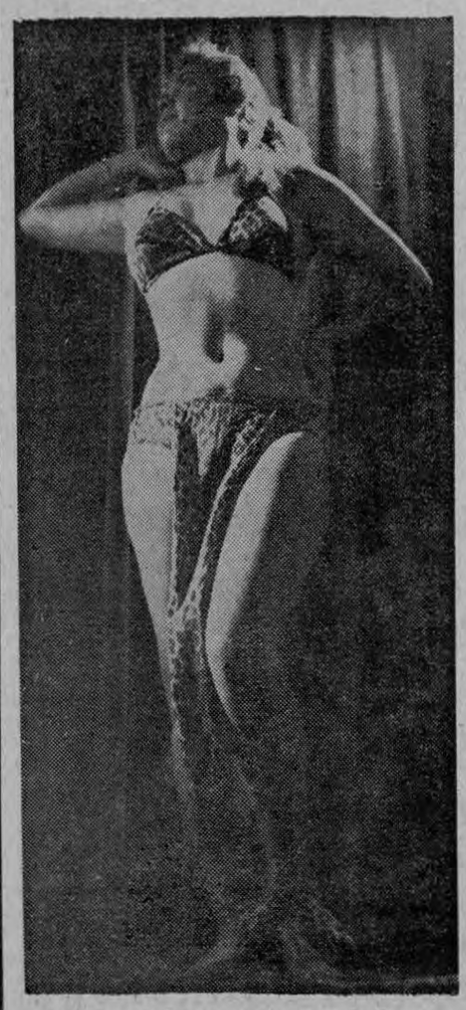

JULY el Monumento que baila

Miguel Aceves Mejía en "GUITARRAS DE MEDIA NOCHE"

A las 7 y 9 p. m. ₡ 2.00

DOS sensacionales funciones con el debut de la encantadora mexicana LA PORTEÑITA — MARITZA la preciosa chilena — Debut del profesor IBERIA en sus experiencias de hipnosis — POMPONIO el hombre de las 20 voces y sus 10.000 chistes — TRINO el caballero de la canción — TRIO ALMA DE AMERICA mejor que nunca — TONY VALVERDE gran declamador nacional — GUIDO VILLALOBOS gran tenor nacional — JULY exquisita bailarina el monumento en movimiento — TOÑO ARGUELLO y su conjunto. Hoy más atracción que nunca con LLUVIA DE ESTRELLAS — NO FALTE.

Actuación de

TONY ALTAMIR

y su gran muñeco don Mincho.

Con el tiquete de entrada se sortearán 14 preciosas muñecas 7 en cada tanda.

LA PORTEÑITA

REFORMA
A las 7 y 9 p. m. — ₡ 1.25
Lola Beltrán y Demetrio González en
GUITARRAS DE MEDIA NOCHE
con la actuación de Miguel Aceves Mejía.

¡¡¡QUEDO CIEGA Y SORDA POR LA EXPLOSION DE LA BOMBA!!!

HOY, MARTES, 3 DE FEBRERO DE 1959

PALACE — 3, 7 y 9 . . . . . ₡ 2.00

¡TAQUILLAZO!!! ROSSANO BRAZZI, JOAN CRAWFORD en

"LA DONCELLA DE ORO"

VARIEDADES 3-7 y 9 ₡ 1.50 — IDEAL 6 y 8 .. ₡ 1.50 — COLON 6.30-8.30 ₡ 1.50

El taquillazo mexicano que causó sensación el domingo!

TONY AGUILAR

el nuevo héroe de la pantalla, en su gloriosa interpretación del legendario personaje de la revolución mexicana:

AQUI ESTA HERACLIO BERNAL

MODERNO
3-7- y 9 . . . . . ₡ 1.25
DRACULA

COLISEO
3-7 y 9 . . . . . ₡ 2.00
De Walt Disney
LA PRADERA DEL PASADO

ARANJUEZ
8 . . . . . ₡ 1.50
SALOME
Rita Hayworth

LIBANO
7 y 9 . . . . . ₡ 1.25
AVENTURA EN EL JAPON
Siguen los llenos!

ROXY
3 .. ₡ 1.50 7 y 9 ₡ 2.00
Re-estreno gigante!
VUELVE

ZAIDA
8 . . . . . ₡ 1.25
AVENTURA EN EL JAPON
Taquillazo!

CASTRO
7.30 . . . . . ₡ 1.00
Frente a los Gangsters y Caravana hacia el Oeste

CINEMA
7 y 9 . . . . ₡ 1.25
GERVAISE
María Schell

RIO
8 . . . . . ₡ 1.50
AFRICA BAJO LOS MARES
Sofía Loren

MAÑANA RE-ESTRENO: "SIEMPRE TE HE QUERIDO". Con Rubinstain al piano! VIERNES PALACE: "FURIA MALDITA". — SABADO - DOMINGO MODERNO: "ANGEL DEL INFIERNO".

HOY A LAS 3 7 y 9 ₡ 3.00 EL EXITO REX

fílmico de la semana. La encantadora superproducción que deleita y emotiva dulcemente. ¡Bella exaltación de los valores eternos de la vida! ¡Una hermosura!

¡LA PELICULA DE ESTE AÑO Y TODOS LOS AÑOS!

LA MÁS DRAMÁTICA REALIZACIÓN DE WALT DISNEY

ADEMAS... La bellísima extra en Cinemascope y colores. ¡Un film especial! "PORTUGAL"

RAVENTOS REPARTO DE CATEGORIA — 3 - 7 y 9 ₡ 2.00 — ¡EXITO INGLES! ¡UN FILM DE GRAN INTERES! PESADILLA EN EL AIRE

LUX — ¡Ultima vez! ¡Ya se va de San José!
7.30 ₡ 2.00 — Vean todos la joya sentimental. ¡Bella! SAYONARA MARLON BRANDO

CAPITOLIO 7 y 8.45 ₡ 1.50 — TIN TAN - LILIA PRADO y OSCAR PULIDO en el desenfreno cómico que agota las boleterías
EL QUE CON NIÑOS SE ACUESTA

ADELA 7 y 9 ₡ 1.50 — ¡Sigue TRIUNFAL! EXITO ROBERT MITCHUM y CUR JURGENS
DOS GENIOS DE LA GUERRA EN EL FILM — EL ZORRO DEL MAR

GUADALUPE — 8 ₡ 1.25
Ahora mandan las mujeres en el "oeste". Vean a las hermanas Dalton haciendo barbaridades en
Esclavas del crimen
Un film diferente

REINA
8 . . . . . ₡ 1.50
Lauren Bacall - Robert Stack y Evelyn Rudie en el bello melodrama
Milagro de amor
¡Les llegará al corazón!
CnemaScope y Colores

CAPRI
A las 3.15 . . . . . ₡ 1.50
7 y 9 . . . . . ₡ 2.00
La película que todos quieren ver, con Arturo de Córdova y María Félix, en:
Miércoles de ceniza

HISPANO
8 . . . . . ₡ 1.50
¡¡¡Impacto francés!!! La bellísima MYLENE DEMONGEOT y HENRI VIDAL en la interesantísima intriga de maldades
CODICIA
Sólo mayores

KEITH
7.30 . . . . . ₡ 1.00
El milagro de Lourdes. La Virgen ante la campesina Souvirós
Bernadette
con Jennifer Jones en su mejor gloria

PRONTO... ¡MUY PRONTO! PARIS-PALACE HOTEL
EL FARSANTE
ADIOS A LAS ARMAS
y el éxito argentino
MARIANELA

Este documento es propiedad de la Biblioteca Nacional "Miguel Obregón Lizano" del Sistema Nacional de Bibliotecas del Ministerio de Cultura y Juventud, Costa Rica.